青島新民報

經中華郵政登記認爲第三類新聞紙類

每日出兩大張（惟星期一及國定假日之次日休刊）

發行所 青島特別市山東路六號 青島新民報社

報紙價目：每份五分；每月一元二角；半年六元五角；全年拾貳元；外埠郵費每月叁角

廣告價目：普通一段一行（五號十二字）一元；特別（同右）一元五角；長期另有詳章 函索即寄

各部電話：董事室(2)二三四八 編輯局(2)二八〇二 (2)二三四〇 營業局(2)二四一〇 (2)二〇六〇 印務局(3)一四二〇 傳達處(2)四一八三

東京支社 京橋銀座西七二 大阪支局 天王寺伶人町五三 北京辦事處 西城西單舊刁胡同 南寬街一〇號

華北各地殘餘蔣共軍
互相火併展開鬪爭
白崇禧飛陝努力調停

【香港六日專電】據由重慶情報稱、蔣共兩軍之抗爭、今也波及至華北、蔣共兩軍駐在地有愈趨擴大情勢、即自晉魯兩省始西北地區方面、亦惹起正面衝突、因兩者均出有數千名之死傷者、而狼狽至極、重慶抗戰陣營、近將以白崇禧爲代表、急飛西安、與蔣共兩派幹部接洽關於安協使作重要協議嗣白崇禧飛往延安與朱德等第八路軍幹部協議關於陝西、甘肅、香港等處西北地區防備後、復飛往蘭州、與蘭州軍政要人從事協議前後、預定三週間努力於發見蔣共兩軍之安協之途爲方針云。（香港六日中華社電）據重慶來電稱、蔣介石四日夜半召何應欽、馮玉祥、熊斌、張羣、王寵惠等、舉行重要軍事會議、刻仍在協議中、該會議中最近往雲南廣西方面軍狀視察之何應欽亦出席、協議中心大約在爲對處安南方面緊急情勢滇桂邊防强化之問題、由該會議或有最後的決定亦未可知、聞何應欽俟該會議完畢再飛往昆明、將該會議決定事項傳達李宗仁以及邊防軍首腦部云。

西北共軍積極赤化
與回民間引起摩擦
林彪等已擬就活動計劃
蔣軍亦受衝動起大波紋

（大同六日中華社電）拚命强化西北赤色地區之共產軍、爲期積極的實現、不斷與重慶方面摩擦、着着入手實行工作、據大同所接情報、八路軍之林彪蕭克等、關於今後之活動計劃、及赤化計劃已爲如左之重大決議；

一、延安對於甯甘陝各省之指揮作戰上、爲最適當以爲永久根據地。

二、沿黃河向甯甘邊境各縣進擊、於共地區獲得第二根據地、然後侵入甘青使急速進展赤化工作。

三、於進攻甯夏如成功、則實現打通新赤化之通路、併作爲甘青工作成功之前提、西北之赤化工作。因此而更見激化、實予西北之回民及僞軍予以一大衝動、同時於蔣共回三者間引起重大波紋、此後之開展頗可注目云。

冀省殘餘蔣軍
與共匪起衝突
龐炳勛軍被解除武裝

（香港六日中華社電）據僞第一戰區司令長官衛立煌致渝僞軍事委員會之報告稱、在河北省之龐炳勛麾下之蔣軍、八月中旬以來、於冀南地區與共產軍頻演局部的衝突、本月三日龐軍之一個旅、在順德東北方地區、被劉伯承麾下共產軍包圍攻擊、解除武裝、又在山西西北及東南兩方面、入本月後、山西軍對共產軍之軋轢頻發、蔣共兩軍衝突已示波及各方面之形勢云。

冀南共匪兇惡
任意殺戮良民

（濟南六日中華社電）當日軍前在冀南討伐戰時、該地共匪已四散潰滅、其後仍執拗以收回失地爲目標策劃各種工作、然於日軍庇護下、得安居樂業之該地農民、自不能與之相容、因此冀南僞第一軍區司令李麟、見不能達到目的八月三日在東鹿西南十五公里曹非寨開會議、決議共匪特爲之民衆殺戮計劃、（一）將自民國十一年至二十九年充任村長者全部殺戮、（二）將不屬於八路軍各機關之智識份子全部槍決、（三）將出入日本軍佔領地區之八路軍地域之居民全部槍決、該地區民衆對於此種暴戾無比之共匪態度異常激昂、陸續結成自衛團、爲抵抗策監視共匪之侵入云

故北白川宮
舉行現地告別式
御遺體昨已返國

（〇〇六日中華社電）（當局檢閱訖）故北白川少佐宮殿下、在現地之御告別式、五日午後九時起、於〇〇軍全將兵深甚哀悼中、於〇〇部隊以神式嚴肅舉行矣、即在〇〇部隊長爲祭主、在高橋部隊長雅儀委員長之下軍方由〇〇、〇〇司令官、以下隸下各部隊長、其他側近者官民方由外相代表、渡邊張家口總領事、蒙古政府首席德王、其他各特殊公司團體代表等參列神官修祓獻饌後列席者全體奉奠玉串、最後由高橋委員長奉讀故宮殿下之御高德、與以武人之日常御生活告別式遂於六時終了。（東京六日中華社電）於蒙疆戰綫陣中薨去之陸軍砲兵少佐北白川宮永久王殿下之御遺骸、六日午前六時三十分經空路由現地首途歸還、遂於同日下午四時頃、抵立川陸軍飛行場、同六時頃於東京市民敬弔之中入高輪宮邸、此夕天皇、皇后兩陛下、以小倉侍從爲勅使、並御、又皇太后陛下使以淸閑寺事務官、御差遣立川飛行場、又陸軍當局以陸軍最高儀式、奉迎殿下御遺骸、即由陸軍東條陸相、澤田參謀次長、山下航空總監、稻葉、東部軍司令官、神田參謀本部總務部長以下陸軍將星、士官學校同期生之藤原、岩市兩大尉以下御學友十名、並以汽車編成大隊長指揮之儀仗兵一個中隊、出迎立川飛行場、御遺骸由飛機遷移靈柩車、而於師團軍隊堵列奉迎中、由東條陸相以下扈從儀仗兵警護之下、由立川飛行場沿道町村民敬弔於禮砲二十響聲中、午後六時半左右、御歸還高輪宮邸云。

魯南蔣共殘軍
連日激戰極烈
沈鴻烈懇請于學忠援助

（濟南六日中華社電）蔣共兩軍在山東省因爭奪地盤、而致相剋、現已全面的深刻化、在各地進行流血戰鬥、因此後方損失極重、抗日陣營亦近終局之感、即山東省僞主席沈鴻烈、自行組織魯南劃共委員會、於打倒共產軍之口號下、在各地剷除八路軍、展開激戰、並對于學忠懇請援助、茲誌最近之情報如左：

（一）八月三日在沂水第五戰區附近、張里元、劉桂堂之合流匪約五千與八路軍約三千衝突、激戰後雙方約受重創、死傷者達一千、（二）八月六日七日八日、蒙陰縣公路附近新編第四師團與八路第四師衝突、因八路軍已陷於潰滅不能再起、（三）八月七日盤據沂水縣孫祖之徐重彩等共匪、蒙受張里元、劉桂堂合流匪之攻擊激戰、雙方死傷五百餘、（四）八月七日沂水縣附近、僞新編第四師二百人、與八路匪張王匪卅人發生衝突、雙方皆受重創、不能復起、附近部落農民死傷甚重、其他張里元軍、於沂水縣內再三襲擊八路及僞五十一軍於沂水縣境、與八路匪山東縱隊正在激戰中、大刀會匪亦在沂水縣內各處、阻止八路匪之進攻、反復衝突、於是蔣共傾覆日漸激化、對此種情勢、深懷憂慮云、于學忠於八月中旬、對重慶僞軍事委員會申訴共匪在山東省內之暴狀、及各地蔣共相尅情形、當召開僞軍事會議協議結果、決對共匪武力制壓、乃向山東僞東進縱隊司令徐向前、發出通告如次、貴部全部、由魯南撤至津浦線以西、以謀共同抗戰、萬一不應此要求時、則斷絕友好關係、必將以武力討伐貴軍也、徐向前接到此項通告後、異常激怒、此後僞匪之失銳衝突、更將激化云。

日郵船三艘
安全駛離英國

（里斯本五日中華社電）日郵船宮崎丸、於四日午後、一時後安全駛入里斯本港、又在當地目下除宮崎丸之外、尚有箱根丸、達晄丸、亦在碇泊中、因均不能駛往英國、各輪將相繼駛返本國云。

麻生久氏逝世

（東京六日中華社電）日新體制準備委員麻生久氏、會臥病中、推爲第一次準備委員會出席、其後、病勢惡化、於本鄉區駒込自邸診治中、嗣於六日午後一時、因心臟痲痺症死去、享年五十歲

華中留日學生
首次三人抵日

（東京六日中華社電）由上海、南京、漢口各大學專門學校所選拔派往興亞建國運動本部之第一次留日學生王志義君（三三）以下三人、雜以女性三名、一行十五名、業於五日夜抵東京站入京矣、一行擬迄來年三月學習日語、嗣入志望之學校云。

日新體制運動
已入實踐階段
三次會議作最後審議
中央本部月底可成立

（東京六日中華社電）日新體制準備會、關於六日第三次會議、於常任幹事會、以組織大綱成文化之會則原案爲議題、進行討議、準備會之審議、有以本月十日第四次會議完了模樣、但近衛會長於準備會愼重檢討審議之成果後、將踏上組織實踐之第一步、擬發表實踐運動開始之歷史的宣言、惟國民運動之指導組織、就中、實踐中核體究於如何時期誕生耶之問題、最被重視、其實現從速之意見、因爲絕對的、故即在首相爲共急速具體化計、至遲迄本月下旬、纔近衛委員長之實踐宣言、中央本部可見設立云。（又電）新體制準備會第三次會議、六日午後二時起於首相官邸開會、近衛首相以下各閣僚、除因病缺席之麻生久氏外、民間委員並富田書記官長以下各常任幹事均出席、關於前次準備會所論議之組織大綱案、更作最後的檢討、繼由富田翰長提示於六日定例閣議、經承認建設新體制國民協力組織之規約要綱案、並綱領草案（常任幹事會試案）、作詳細說明、遂以右規約要綱案並綱領草案爲中心、作愼重檢討、準備會之建設新體制論議、已入其最後的階段云。

組織章程內容

（東京六日中華社電）五日於常任幹事會決定之新體制組織之會則原案、附議於六日新體制準備會第三次會議檢討後、右爲以前次提示準備會之組織大綱成文化者、其骨子如左：

一、內閣總理大臣就任新體制組織總裁。

一、中核體爲以國民組織爲目的、國民運動之指導組織之中心、包含其事務局中。例如經濟部、文化部、部局如最高經濟會議最高文化會議、待終局目的組織之完成、因爲順次解體者、然爲完遂此國民組織之大業、以實際問題中核體能斷定爲恆久的繼續性者

一、協力會議之系統爲總裁之諮問機關、同時爲各系統中核體之背景、更因爲有下意上達之任務者、其存立有絕對必要。

一、道府縣中核體支部長、並須協力會議議長之身分、即於幹事會尙未成案以實際問題、道府縣知事之兼任支部長、支部長之兼任協力會議議長等、加以考慮。

一、會員凡爲日本臣民者不問男女不問何人、均有其資格、贊成新體制之綱領、以參加新體制組織運動者充當之。

一、會費依國庫補助與會員之支出。

日政府舉行
四大臣會議

【東京六日專電】近衛首相六日午前八時起、於首相官邸邀松岡外相、東條陸相、及川海相參集、開四大臣會議關於近衛內閣組閣當時吉田海相所加之最高國策會議之內容、對及川海相說明後、嗣關於當前內外諸問題、從事協議。

德國偉大影片
民族的祭典
將在華北公演

（北京六日中華社電）待望中之歐林匹克記錄影片、歐林比亞第一部「民族的祭典」、值此涼秋之季、即將於華北蒙疆各地、一齊上演、權契約訂立者、係華影專務董事古屆氏、該氏於八月上旬東渡、與日本各關係方面、作各種連絡、以及其他重要高務之交涉、並搜求各項電影資村、更與日本東寶影業公司進行辦理、訂立此世界上規模空前偉大之藝術影片「民族的祭典」、華北發行上演權、該片定於九月下旬於華北各影院同時上演矣云

改良華北產業
新民會辦產業展覽會
內部一切均籌備就緒

（北京六日中華社電）新民會厚生部、爲使民衆明瞭近來華北產業之改良與增進起見、將定於十月下旬至十一月上旬兩週間、舉行華北建設產業展覽會、會地決定在本市內、選擇適當地點、該會現在業已積極籌備、大部均已就緒、茲將展覽會、實施要領覓錄如左：

展覽方針、蒐集華北所產之特產物品、分門別類、逐件品評、以供一般民衆之觀覽、幷介紹華北產業之現況、藉資鼓勵、俾益發展實施要領、一、名稱及主辦者、名曰華北建設產業展覽會、其參加展覽者、應得軍部與政務委員會、及其他國策會社之贊同、二、開始日期及處所、自民國二十九年十月下旬至十一月上旬約二星期開會、地址於北京市內適當處所舉行之。又北京舉行展覽會後、十一月再於華北各大都市有巡迴展覽之舉辦、出品種類、以華北特產爲主要之出品、並以滿洲、蒙疆、日本、朝鮮等之所產爲參考物品、其主要之出品大要如左：一、鑛產類、鑛石類（銀、鐵、錳、錫等）、煤類、（各地煤鑛所產之佳者）、及其他特殊岩石類、（石灰岩、大理石、礬土、花崗石等）、及一切鑛產物、皆可供參攷、可不表示其產品數量、一、農業生產物地方特有之優良穀類、（例如潞定之王蜀黍類、小站之米、晉北之喬麥等）皮毛類、（毛皮原毛猪皮等）、供給工業原料之農產物、棉麻、草麻子等、其他工物品、以能儲藏一月以上、且能輸送者、蔬菜類之出品、以北京一帶者爲主、但其能完成運輸、耐久儲藏之特殊蔬菜類、產點遠至各地者如山西之南瓜德縣之西瓜等、（二）工業出產品、在舊有家庭工業中、於生產之傳統性、且有特色者如高陽、濰縣、香河等之織物、山東之絹綢、磁縣之陶器、井陘之綫香等未出名之手工業品、務須特別努力介紹其出品（一）副業生產各都市及農村之副品、凡具有地方的特色、且生產量有逐漸發達者、須廣爲蒐羅、以期品類之增多、（二）工業出產品、應向各公司徵求其出產品寄贈以備陳列。

日運輸聯絡協議會
舉行首次會議
對東亞聯運問題作協議

（東京六日中華社電）爲圖謀整連絡分屬於遞信鐵道兩省之陸海空各運輸關係事務起見所設立之運輸連絡協議會之初次會議、五日午後於遞信省開會、有村田遞鐵相、以下兩省關係局課長出席、關於如左兩省關係提案之協議事項、交換意見、第二次協議會、將於本月十二日開會、於該協議會而得有結論者、逐次移爲實行。

一、關於建設大東亞交通運輸體形之確立事項、中日滿三國一貫交通運輸設施之整備擴充、以共爲基礎條件、且海陸空綜合的有機的交通運輸體形之確立、雖爲必要、而以基本問題爲運輸路綫並機構問題、以關此之資料、迄本月十二日提出先對現狀再行檢討。

一、關於遞信鐵道兩省關係事項之連絡調整事項、

一、關於在港灣地帶運貨作業之合理化事項。

一、對交通機關關於確保電力供給事項。

第二十章 意外的婚約 （7）

孫媽又給駿青拿了一盒「哈德門」、點烟、駿青要給烟錢、孫媽說：「得啦！一盒烟算什麼的？您還給錢？前幾年要不多虧您、我這條老命還能活到現在？連我們這烟捲攤子都是祁公館的錢、我辭工的時候、五小姐格外賞了我三十塊錢、我們才拿它作本兒、早先我兒子他就是挑着個茶壺趕車口兒、那兒還有這個攤子？」駿青說：「五小姐從公館搬出來啦、你知道嗎？」孫媽驚訝着說：「是嗎？爲什麼呀？搬到那兒去啦？我可得看看去！」駿青並沒把詳細的原因細說、只說麗雪因爲她母親死了、她在家裏看見什麼都很傷心、所以才搬出、現在帶着月梅同住。他並取出鋼筆、在包香烟的蠟紙上寫下麗雪的住址、就交給孫媽、說：「你要想看五小姐去、找個涼爽日子、雇一輛車、可以去看看她。」孫媽仔々細細收起了那字條、揉着掛着淚的眼睛、說：「那位小姐眞是心又慈祥、人又能幹。太太是死啦、要不然、我這老婆子都可以跟太太說一句話、把五小姐作您的少奶奶那有多好呀？」駿青微微笑着。孫媽子又給駿青買了一瓶汽水、駿青卻攔住、不叫他打開、自己就又點了一枝煙、向孫媽母子道聲謝、就走了。順着馬路依舊很無聊地走、幾次要想雇上車去看看麗雪、但終於怕那裏有什麼麻煩、而且懶。到西四牌樓找個小飯館吃畢飯、就回到家裏、出乎意料之外、家裏竟沒有什麼事、聽薛媽說也沒有什麼人來找他。駿青倒覺得很奇怪、而且因此疑惑起來。熄了燈、躺在牀上又愁煩了多時、方才睡去。次日、起牀時就有九點多鐘了、今天他的意志似比昨日堅强了些、認爲目前的事得去解釋、辦理。所以就趕忙洗臉漱口、打算要硬着頭皮去見姑父。心情緊張着、換了衣服、剛要預備走、忽然房門一開、劉醉生走進屋來、他手裏拿着彷彿字畫以的一軸東西、進屋來就作揖、笑着說：「恭喜！恭喜！想不到這盅喜酒我竟喝得這麼快。今天一清早我知道了、就趕緊到南紙店給你們買喜聯、回到廟裏加工寫了出來、雇了特別快的洋車給你來賀喜、你看！」說時他把那軸喜聯打開、原來是一幅硃紅的中堂、上面是劉醉生親筆寫的、墨跡還像未乾、是：——

人間眞信有良緣、
水上鴛鴦洞裏仙、
半載相思成綺話、
紅梅白雪併爭妍。
呼梅爲友雪爲卿、
花譬姿容月譬情、
春意自須留幾許、
莫教雛燕妬新鶯。
好從雪裏覓寒芳、
白袷贏來兩袖香、
時代肇登情却久、
莫呼中表呼檀郎。
漫向新歡說舊愁、
才離古廟便妝樓、
閒來應將畫眉筆、
去寫青天月一鈎。

麗雪女士駿青先生訂婚之喜 劉醉生拜賀。

駿青發着怔問說：「根據什麼你就冒冒失失給我來賀喜？」劉醉生說：「哈！根據什麼？有報爲證！」說時從他紡綢大褂裏掏出一張報來、指着一段廣告說：「難道這不是你登的？還是我登的嗎？」駿青一看、那報上登着很大的字：——

柏駿青 祁麗雪 訂婚啓事 我倆因情投意合、並得雙方家庭同意、准予自由訂婚、特此登報、希同學友好共鑒。

駿青看完了、心裏方才明白、心說：「麗雪她眞有手段！」隨向劉醉生笑了。劉醉生說：「你光笑一笑不行呀！我問你、幾時你請我喝喜酒？」駿青說：「喜酒你不能喝、你這份禮我也不能受。你寫的這是些什麼？我跟祁麗雪訂婚、你爲什麼把梅把月全都拉扯上？這怎能叫別人去看？」劉醉生笑着說：「我是一高興就隨便寫的、平仄調不調、韻對不對、我都在所不計、反正紙是紅的、聊以表示大喜之意。放在這兒你們的新房裏掛不掛我也不管、你就別再推敲字句了！正經應當推敲的倒是你們這段訂婚啓事、既然得到了雙方家庭的同意、可又算是自由訂婚、我眞不明白你們是怎麼弄的。」

大阜銀行招考練習生傳票生廣告

（一）名額 練習生六人 傳票生四人（二）年齡 練習生十八歲以上二十二歲以下 傳票生十五歲以上十八歲以下（三）學歷 練習生高中畢業或有相當學力者 傳票生高小畢業或有相當學力者（四）考試科目 練習生國文珠算口試 傳票生國文珠算口試（五）考試日期 九月十五日上午十時（六）報名 即日起攜帶本人四寸半身照片及證明文件向本行總務課接洽（七）待遇 錄取後均須覓具妥保到行試用一月期滿合格 練習生第一年月給津貼十二元 傳票生八元（膳宿均由行供給）

青島特別市市立第一二三日語學校招生簡章

一、宗旨 爲普及日語教育促進中日親善起見特設市立第一日語學校於江蘇路小學校第二日語學校於黃台路小學校第三日語學校於台西鎭小學校

二、學額 第一日語學校招收女生四十名第二、三日語學校各招男生四十名

三、入學資格 年在十五歲以上三十歲以下曾在高級小學畢業或具有同等以上學力者

四、修業年限 初級六個月高級六個月合計一年

五、上課時間 除例假外每日下午七時至九時（隨季節變更）

六、課程 修身、日語（講讀、譯解、會話、默寫、作文）

七、報名日期 九月一日起至九月八日止

八、報名地點 第一日語學校在江蘇路招女生小學校第二日語學校在黃台路小學校第三日語學校在台東鎭小學校

九、報名手續 報名時須塡具入學志願書

十、考試日期 九月九日下午五時

十一、開學日期 九月十日

十二、費用 除書籍文具自備外學費講義費均免收

青島特別市市立第一二商業補習學校招生簡章

一、宗旨 爲增進市民商業知能陶冶其思想改善其生活起見特設立第一商業補習學校於北京路小學校第二商業補習學校於台西鎭小學校

二、學額 每校各招生四十名

三、入學資格 年在十五歲以上二十五歲以下曾在高級小學畢業或具有同等以上學力者

四、修業年限 初級六個月高級六個月合計一年

五、上課時間 除例外每日下午七時至九時（隨季節變更）

六、課程 修身・國文・日語・珠算・簿記・商業概論・商業算術・商業作文

七、報名日期 九月一日起至九月八日止

八、報名地點 第一商業補習學校在北京路小學校第二商業補習學校在台西鎭小學校

九、報名手續 報名時須塡具入學志願書

十、考試日期 九月九日下午五時

十一、開學日期 九月十日

十二、費用 除書籍文具自備外學費講義費均免收

大豐洋行

輸出入商 營業科目

落花生實。落花生油。落花生粕。棉實。小麥。小麥粉原料。綿糸。綿布加工品。人絹織物。毛織物。襯衫。衛生絨製品。手帕。五金雜貨。陶磁器。玻璃。油泥。木工具。研磨砥。乾電池。砂紙。壁紙。紙紐。燒紙。石鹼。牙刷子。乾麵。罐頭。其他雜貨一般。

大豐洋行 青島冠縣路一〇五號 電話二七四八四號

興亞三合板廠

膠合板廠 華北唯一 選材製造 膠法精良 附設机鋸 兼售柳安

HPC

興亞三合板廠 青島曹縣路三十五號 電話七九〇三號

電機專家

新到大批歐美電機 兼包一切電氣工事 批發零售按裝修理 價格公道歡迎惠顧

凡貴廠電机發生障礙時請速電告 敝號當立即派員前往檢查概不取費決不食言

青島復興電業謹啓 濟寧路五十八號 電話二四六八八 電報掛號七一九三

時論

青萊汽車路開通與治安關係

萬民相期之青萊通車、於五日在大連路華北交通自動車營業所、由中澤所長訓話後作首次出發、汽車七輛、乘客三百餘、登進壯途、並有通信聯絡、完成此重大使命、魯東民衆莫不額首稱慶、以頌其發皇也。

近代社會文明、全賴交通工具爲之轉運、尤以大亂之後、遍地荊蓁、使人人感覺行不得之苦、倘無靈敏完備之交通工具、人民將反至逼處一域、老死不相往來境地、尚何有文明發展之可言、然人類隨時代進化、有其自然性、今日中國人民、使其逼處一域、終老不相往來、雖至愚者亦不能安、返乎黃老亦無能爲治也、觀於青萊民衆對交通事業如何企望、即可見其心志矣。

青萊汽車開通、不特文化商業得有發展機會、關乎治安關係尤爲重大、青島爲中國新興近代都市、控華北門戶、交通內外、實得風氣之先、魯東一帶各縣聯絡尤爲重要、萊陽爲魯東第一大縣、邑沃民豐、向稱繁盛、從來與煙台都市脈絡相聯、夙稱進化之區、乃自事變之後、痛遭匪共蹂躪、民衆久處水火、縣城規復後、雖經幾次討伐、但仍有零星小股出沒擾亂、交通始終未能全部恢復、開隔三年之青萊民衆、其內心何等苦悶？不難想像、幸今經各當局之努力、披荊斬棘、完成通車事業、一掃鬱悶空氣、使地方益現明朗、交通力量實爲之引導也。

匪共與良民立於絕對相反地位、良民皆思安定秩序、得以安居樂業、匪共則思攪亂秩序、俾得順水撈魚、通車恢復、即爲安定秩序之基礎？是爲良民所深喜、亦遭匪共所嫉視、故有諸多困難、不能與平時關一交通路綫相提並論、在民衆方面所欣喜者爲物資流通、行旅便利、吾人所重者精神方面尤重於其他、蓋以往者交通未復、殘餘匪共出沒其間、以種種方法蒙蔽民衆耳目、外間一切眞像皆不得明了、匪特不知現勢畢竟爲何如、且聰明蔽於流言、疑難塞胸、此時處匪共威脅之民衆、絕不敢望恢復交通、然於從容之中竟能達成此偉大事業、使民衆撥雲霧而見青天、人心至此當豁然頓醒、故吾人對青萊通車、精神所獲、尤覺重大也。

青萊交通恢復、實際所獲、亦足使人快慰、於治安關係尤爲重大、要知殘餘匪共所以至今尚未全滅、並非其本身有若何力量、乃其詭譎多端、維於民衆中善於檢避、當局討伐、既感投鼠忌器困難、復以交通未能流暢、一有擧動、輒爲匪衆聞知、往往使其從容兎脫、今交通恢復、千里巨程、朝發夕至、匪共逃避方法減低機能、同時地方人民亦由交通關係輸入新空氣、對於新事實漸見明瞭、匪共之煽惑宣傳、將失其作用、倘人人覺悟不供匪共利用、匪共亦即無所爲計、使匪共與民衆完全分開、剷除易於芻藕、交通與治安實有重大聯繫、故今青萊通車完成、實爲魯東全境永安基礎也。

美與英加澳四國間 締結確立平和協定

交涉結果意見一致已正式簽字

美對加將作實力援助

（華頓盛六日中華社電）據合衆社華盛頓來電消息稱、美國政府目下與英國加拿大澳洲三國、以平和的處理一九一四年英美間所締結之紛爭爲目的、關於保障締約國之親善與獨立、英美協定與同主旨四國確立平和協定之締結交涉結果、各關係國政府間現已意見一致、謂於六日簽字云。（華盛頓六日中華社電）美國加拿大共同防衛委員會、本月九日於華盛頓作第二次會合、該委員會美方首席委員拉奧達氏、五日與記者團會見時言明、「基於美加兩國共同防禦之立場、美國今後更以多量之物資運往加拿大、同時決在紐芬蘭建設軍事根據地二處」云云。（華盛頓六日中華社電）馬爾夏爾美國陸軍參謀總長、五日與新聞記者團會見之際謂、「美國目下關於以前歐洲大戰時代所建造之舊式戰車數百輛、讓渡與加拿大一節、正在考慮中」云、頗惹起各方之注目云。

中美特哥斯島 允許貸與美國

【美哥斯多黎加六日專電】中美哥斯多黎加爲防備美國之空軍基地將特哥斯島貸與美國之意旨、向美國政府正式通告矣、按特哥斯島在巴拿馬運河東方與厄瓜多爾國所屬加拉伯巴羣島、負有同樣之模樣。

英議會開會時德機光臨

首相禮讚英美協定

說明增大英海軍防禦力

【倫敦六日專電】德空軍轟炸隊、五日午後三時又突破英東南海岸之防禦陣飛來倫敦上空、此時正值恰奇爾首相在下院演說直前午後三時七分、發空襲警報後、議長乃將其傳達議場一般傍聽者乃逃往防空壕、因德空軍行將接近倫敦上空、會議遂暫時休息、閣僚以下全員均避往防空壕、而待德空軍遠離後、再開會議、恰奇爾首相之演說、故無一人傍聽者、較定到遲四十五分鐘、在此演說中恰奇爾首相觸及成立英美兩國之協定問題略謂、因此次成立由美國讓渡五十隻驅逐艦者、對英國海軍防禦力已增大、一定之威力、而乘受讓渡驅逐艦將兵、於各所定港口、業受其引渡、因此德軍有感於從速使英國屈服之必要、今後德空軍之轟炸英本土。預想將更加一層激烈、而一方對意大利、英國對東地中海因派有相當艦隊、現在英東地中海艦隊、約能强化二倍云云。（寫眞恰奇爾相）

美驅逐艦兩艘 再駛往加拿大

【紐約六日專電】據波斯頓消息稱、又有驅逐艦兩艘、於五日駛離波斯頓港、該兩艦曾滿載軍火、至今已有五艘、業已首途紐芬蘭之海里法克斯港（又電）美國新式萬噸巡洋艦「聖路易」號、頃於五日到達柏爾達之魯斯丹特漢彌爾敦、美國戰艦之駛往該島、在二十三年來尚屬第一次云。

英國政府希望

維持定南現狀

訓令駐日公使對日通告

英外相演說作種種說明

【倫敦六日專電】哈里福克斯英相、五日午後於上院演說、關於當前外交諸問題、其中并觸及法屬安南問題、自歐州戰勃發以來、即在歐洲以外之地域、亦相繼發生種種變更、在英國政府即對所有自治領各殖民地、爲懷有當然重大關心者、而於安南日本代表西原少將與安南當局之間、雖有進行種種交涉之模樣、而在英國政府關於安南問題、訓令駐日克萊琪大使、以英國政府希望維持安南現狀之意旨、使對日政府通告、一方美國赫爾國務長官、亦關聯此問題、發表希維持安南現狀之聲明者、謂有重大注目之價值云。（寫眞哈里福克斯外相）

美對安南問題

重視前途推移

赫爾長官對記者談話

明示對日態度之激化

（華盛頓五日中華社電）赫爾國務長官與新聞記者會見之席上曾言及法屬安南問題、謂美國政府對其推移持有重大關心、觀其事態推移如何、美國對日輿論或發生極不幸的影響亦未可知、暗示警告、同時明確表示美國將以上海美國警備國歸諸美國派遣軍管轄之下、此種聲明可知美國政府、對日態度急激強化、各方面極其重要視、可靠方面消息云美政府又對法安南當局近將表示何等意思模樣云。

與英美協定有關聯 赫爾所發聲明

（紐約六日中華社電）關於法屬安南、荷屬東印度、上海問題之赫爾美國務長官之聲明、不過僅反覆說明美國從來之立場、然此聲明因在英美協定成立發表之直後而發表者、故對一般與以此協定與赫爾聲明之間有何連絡亦未可知云之印象、關聯大東亞共榮圈聲明以來日本之南進問題、美國各報及雜誌、關心太平洋問題併一般指導者亦頗爲注目、殊以伴隨最近英美協力之緊密化兩國之協調、不止單在大西洋水域、指摘其并有擴大太平洋之可能性者、有堪注目之傾向、即英美協力强化、依强調兩國利害之一致者、擬將協力問題、將從來所謂英美并適用於在太平洋水域英美其正常化之傾向何顯著、以此併行政策、使以新形式而具現、職是之故、從來孤立派占優勢之美國不受所謂「爲在遠東英國權益之看守犬」之非難擬促進在太平洋英美提攜之意見、漸次抬頭、於有識者間之際、故赫爾聲明即受與英美協定有何種關聯印象、目下雖未見證實之事實、然據泰晤士報華盛頓來電稱、華盛頓外交界方面、認爲兩者有聯關之意見有力、英對美日縱萬一敗戰場合、不將艦隊引渡德國、而與以保障者、美艦隊主力直接留駐太平洋、與美國遠東强硬政策之持續、使成爲可能、而執此見解以赫爾聲明而爲其實證云。（寫眞赫爾長官）

美耶納爾提督 發表重要談話

（紐約六日中華社電）前美國亞細亞艦隊司令長官耶納爾提督、四日夜在與記者團會見席上、關於英美協力問題、爲對抗日德、提唱英美艦隊即時聯合、所述如左：英美現今各將其艦隊聯合、而破日德、則能使國際關係復歸正常狀態、但如不即時實行、遲則有失、蓋德國如勝英國、美國爲對止防備起見、今後數年、不能不將其收入之大部分而費於强化國防、驅逐艦之對英讓渡、乃美國之同情、而對英國明爲持抑制日本之効果、最近日本之政策、以排除英國在遠東勢力、置於重點、日本可謂已成功某種程度、最近之英美協定、若延長遠東、則新嘉坡已爲美日最欲之基地云云。

英機再越瑞領

【瑞士京城六日專電】關於最近外國飛機之侵犯瑞士領空、瑞士參謀本部五日宣稱、本月四日午夜、外國飛機一批、侵入克蘭魯脫席爾、布倫德勒脫、及聖鐵墨爾附近上空、廣續向東面飛去、數分鐘後、該批飛機自北面及東北面飛返云云。

意機炸毁英艦

【羅馬六日專電】據意大利大本營五日發表戰報稱、我空軍猛烈攻擊沿阿爾吉海岸外巡邏之英軍巡艦三艘、及驅逐艦二艘、其中巡洋艦兩艘、命中數彈、【柏林六日專電】德軍五日發表戰報中、德潛水艇所擊沉之英方驅逐艦三艘、係最新式之「愛斯克」號、「特快」號、及「伊文化」號、前兩者乃隸屬於同級、排水量一、三七五噸、造於一九三四年、速率三十五點五海哩、艦上配裝十二生的大炮四門、機槍八挺、及魚雷發射管八具、「伊文化」號造於一九三七年、排水量一、三七〇噸、配裝十二生的大炮四門、高射機關槍八挺、魚雷發射管十具、每艦有水手一百四十五名云。

英京自來水管 突遭受損停水

【倫敦六日專電】據英國空省五日發表稱、五日下午倫敦市自來水及消火栓之供給水管於德機第二次空襲時、忽遭損害云云。

羅國王因情勢不佳

發表退位詔書

將王位正式讓於皇太子

應新首相安特尼斯要求

（布加勒斯特六日中華社電）羅馬尼亞新首相安特尼斯將軍、於四日徹宵於王宮擧行之會議、傳要求凱魯爾國王退位、政府某高官謂、此要求因鐵衞團首腦部之要求而發生者、若凱魯爾二世不肯退位時、謂即便惹起武力暴動之而恫喝者云、一方首相布加勒斯特中心街、有鐵衞團員多數集合、而表示不穩之形勢。（布加勒斯特六日中華社電）安特尼斯新羅馬尼亞首相獲得獨裁權之要求、同時對國王凱魯爾二世之退位如何、頗值注目、凱魯爾二世鑑於四圍情勢不佳、決意退位、業於六日午前五時發詔書、將王位讓與米卡耶爾皇太子之旨、業已發表矣。

荷蘭政府聲明

與法斷絕關係

因駐法荷使館洩漏情報

（倫敦五日中華社電）在倫敦之荷蘭政府、以自九月五日起與法蘭西比坦政府斷絕外交關係之意旨、業於四日發表聲明矣、而比坦政府曾於二三星期前、經駐維喜公使預告荷蘭政府、不得已近斷絕兩國之外交關係云、故此次而見其實現者、又關於斷絕理由、荷方對比坦政府由駐維喜荷蘭使館有將法國內之情報向英方洩漏之處之結果、亦未可知。

英報極力主張 應幽禁蕭伯納

【倫敦六日專電】倫敦工黨機關報「每日導報」頃撰文闡述幽禁現代大文豪蕭伯納「三十日之建議」該文宣稱、「海彌原敦法庭、前曾定讞一年約三十餘歲之工人、幽禁三十日、因彼高呼「願希特拉降臨此間」、今蕭伯納曾謂、「此若爲吾人所能奉敬者、何勿直言邀請希特拉或任何人而爲之耶」、當局爲何勿幽禁此老也。

英機再襲柏林

投彈轟炸被德方擊退

德潛艇擊沉英艦多艘

（柏林六日中華社電）德軍司令部於五日發表、（一）英空軍小編隊、四日夜又來襲柏林、雖試行突破柏林附近之防空陣、而德軍之高射砲擊落英機一架、（二）英空軍對柏林市內公園及西北郊外軍需倉庫二處、合計投下爆彈四枚、被害輕微、（三）英機并在柏林東南小都市亦投下炸彈、在柏林郊外曾投下照明彈、【柏林六日專電】德軍司令部五日發表戰況如下（一）「英海軍驅逐艦、在最近數日內已沉沒五艘、德潛艇於本月二日在北海擊沉其中二艘、德潛水艇頭攻擊保衞嚴密之商輪隊、并擊沉武裝商輪數艘約二萬七千噸、（二）本月四日德空軍出動猛烈轟炸英方飛機工廠、飛行場、軍械庫等軍事目標、空中并數度發生激戰、德驅逐機隊又獲勝利、是夜德機主要攻英西部及東部海岸各港埠、及若干飛行場、并在英港外安置水雷、（三）於五日敵機共損失五十七架、空戰中擊落者五十四架、高射砲火於晚間擊落者一架、毀於地面者二架、德機十七架失蹤」。

德各界極重視

羅國內政問題

認兩國關係仍順利進展

【柏林六日專電】關於羅馬尼亞最近之進展、德國接近外交部之政界人士、極端注視、綜合五日以前所得之情報稱、羅國現今各問題、此間認爲羅國內部之問題、縱其玄變幾何、對於德羅關係仍舊順利發展、羅國新首相安特尼斯將軍成立强力之政府、足能保障該國之將來、再羅國鐵衞團此次不致參與新政府也云。

意否認和平說

【羅馬六日專電】關於外界盛傳軸心國家進行和平談判事、意國招待外籍報界代表會議席間發言人昨日鄭重加以否認、外間謠傳美國駐教廷大使泰勒、於上星期六自里斯本濫返紐約、曾攜帶和平提議云云、純係虛構、毫無根據。

美追加國防預算案

現已轉送上院

義務訓練修正案決定

（華盛頓六日中華社電）美國下院於五日新追加國防預算案、修正爲五十二億五千六百萬美金、合日金幣二百二十三億九千萬元、已迴附上院、該預算案於本年七月三十一日、以四十九億六千三百萬美金由下院迴附上院、上院則增額爲五十三億三千萬美金、再度迴附下院、並含有軍船二百隻之建造、陸海軍用机一萬五千架之購入等、更於五日由下院決定義務軍事訓練法修正法案、義務軍事訓練、是否直接須要、則爲檢討起見、强制徵兵期、竟延長二月、於該期間中、徵求義勇兵登錄之成積云。

意殖民大臣 將應召訪德

【羅馬六日專電】意大利東非殖民大臣鐵洛齊將軍、頃應德政府之邀請、將偕親信部屬多名、訪問德國、先赴慕尼克、隨後再訪柏林等地、作數日之勾留云。

英全土五十都市

遭受德機轟炸

廣範圍投彈極爲猛烈

英高射炮聲響澈雲霄

（倫敦六日中華社電）德空軍自四日至五日拂曉、猛襲倫敦諸地方、投下百枚以上之炸彈外、並向英格蘭全地域約五十都市內、投下爆炸彈、是日倫敦周邊之防禦陣地、以迄今未曾使用之高射砲數百門、猛向德机反擊、空中展張一大彈幕、然德機迄午前六時於廣範圍轟炸倫敦附近一帶、但損害輕少、據英當局之發表、是日之戰鬥結果、德機被擊墜數字、迄四日夜已判明爲五十四架云。

本行辦理銀行一切業務及倉庫貨物抵押等手續穩妥利率克己關於各地匯兌事項力求便利除本行已設有分支行各處外其他後開各地亦均可通匯取費從廉如承賜顧無任歡迎

大阜銀行

總行青島山東路六四號 電話 經理室二一・七九九三 營業課二一・三四五六 大港倉庫二一・七九九四 小港倉庫三三・〇三六四 二一・六〇六五

支行 煙台朝陽街四號 辦事處 濰縣東關大街 海州新市街 其他通匯地點 徐州・德州・濟寧・濟南・周村・博山・天津・

營業科目 辦理海陸轉運事業 倉庫營業、報關代辦 包裝部、運搬貨物等事實 總經理水火保險一切事宜 關於直接或運輸資金之墊付

◎國際運輸株式會社青島出張所

山東路一八三號 電話六五〇四號 六五〇一處

荷扱所 北京路八三號 電話六二三八號

本社 大連

支店 營業所、日滿各主要地及膠濟、津浦 京漢、京包、北甯、各主要驛

針灸醫士 楊道眞 改訂診例

掛號：預先掛號將診費如數繳足再爲按次施術治療

時間：門診上午九時至十二時 出診下午三時至六時

診費：門診十元出診二十元逾時加倍車資在外

優待：困難者酌減赤貧者免費

診所：暫設青島觀象一路一號

防疫聖藥 祛暑良友 培靈油

青島經理處 南洋大藥房 山西路二十三號 電話二五八四二號

定價每盒三角

上海培靈大藥廠監製

黃氏搜毒清血丸

統治花柳毒病 完全保險除根 功能勝過打藥針十倍

專治石淋白濁撒尿刺疼小便腫痛潰爛楊梅毒瘡魚口下疳梅毒入骨筋骨疼痛週身濃包遍身紅疹梅毒痔漏疥癬傳染婦女一切毒症新毒老毒復發多年梅毒未除根者功能清血解毒消腫鎮痛根本剷除全體毒菌搜淨骨髓血中毒根功奇特保證有效一盒除根定價每盒一元二毛加料二元四角

黃氏養血調經丸

▲婦女經血病◎一盒見奇效▼

婦女無論老幼有病無病及婚後多年從未懷胎受孕者均宜服用此丸功能調經止帶養血安胎排瘀積生新血凡婦女經血不調赤白帶下久不孕育胎前產後諸症一盒即痊愈常服尤佳◎仿單備索◎每盒六付一元五角

青島獨家經理批發處 太和春老藥房 金鄉路二十一號

營業科目

各種火油俱全 機械油 汽油 大車油 洋臘料 電石 臭油 生髮油 光裕油

以上各種以電石火油爲大宗歡迎賜顧

合資會社 小澤石油青島出張所 上海路十八號 電話(2)二〇七九號

地方新聞

上海之特殊繁榮 沒落時期迫近
各市場已由盛轉入衰途 綁匪横行有資產者離去

上海特約通訊　三年來的上海、因中日戰事的關係、反造成他特殊的繁榮、這原因是可遇不可求的機會、怎樣能永久的維持這種繁榮命運呢？査過去繁榮因素、不外由各地資產階級的挾資集中上海、致上海人口膨脹、一方社會消耗量激增、一方市民購買力轉强、先形成一般小工商業的初步發達、纔因這輩資產階級、爲謀資金生利起見、各舉挾帶來的鉅額資金、出而從事投機買賣、爲投機而企圖操縱、更進而囤積現實商品、俾遂其獨覇市場之願、彼此不甘示弱、卒至互相火併、在這種瘋狂市况下、各項貿易、早已越出規範、正常交易、反完全爲之減色、風氣所至、市場心理、無不以含有冒險性是尙、於是再促成多數工商業之不顧一切的前向擴充、結果、又形成一般較大工商的畸形發達、以工商界之咸獲得過分利益、儻來金錢、原不妨任情揮霍、乃再促成上海娛樂場所的特殊繁榮、這樣的陳陳相因、於是造成民國二十八年的上海工商業的黃金時代、行行得利、路路賺錢、洵屬絕好時會、正是可遇而不可求的幸運。正因他過去的成就、毫無基礎、故其失敗、亦絕對容易、這與「設賭場與市面」同一情形、而其成功、亦復相同、戰後的上海、本已成爲一個變相的賭博場所、各項營業的繁榮、亦正似博場的熱鬧、但月下情形日非、市場情况已由盛而轉入衰落、此爲不可挽回的事。

過去造成上海市面的特殊繁榮者、不外「投機熱」三字、而黃金、外匯、外幣之債、外股、棉紗六項、尤爲投機家的主要對象、但經他們一一試驗結果、可稱無一不失敗、因正常需要、受環境上的日益惡化、數量愈減愈少、自歐戰發生以來、舶來品輸入數量驟減、外匯正當用途隨之大減、自華南交通綫被阻後、華商紗綫唯一銷路、爲之斷絕、黃金外幣、因尙有現貨可以收藏保心比較堅强、但其市價之旋升旋降、始終依戰訊爲賭博工具、毫無標的可循、最近英國禁止英倫鈔票的回國尤使信賴外幣者、受到一種深切教訓、種種事實的發現、顯見此賭博性的上海市場、已難能繼續了、同時賭博的工具、也愈弄愈少了、設云再事囤積商品、好在有現實貨品在手、當可穩取原利、不知目前的物價、已至頂盤、能吃而不能吐者、在去年既不乏其人、日前各項商品實銷均已大減萬一日後無人接受、旣不能全部由自己使用、勢必貶價出售、况目前上海銀根雖鬆、銀拆實昻、加之棧租保險等費、又較過去激增一倍、冒險太盛、也是無人敢於嘗試、一月以來、因內地農產品的統制、益加嚴密、致滬市若干工廠厚、以來源不繼、不得不被迫停工、近如麵粉廠、遠如繅絲廠、而棉織絲織等廠、過去既因生產品市價之忽高忽低、大都遭遇虧折、最近又以唯一銷路的華南市場不但銷路疲憊、抑且交通斷絕而一般製造日用品之小型工廠、在這半年以內、一因滬市房租工資之昻貴、一因率往內地製造、一因原有在內地設廠者、最近亦因時局粗安、早經相繼復業過去京杭沿綫一帶居民、需要之日用品、必須依賴上海爲供給者、今反運向上海推銷矣、同時旅滬客籍居民、在這兩三個月中、回籍者、更不知多少、此項回籍居民、雖無準確統計、然試査京滬杭沿綫各埠如南京、無錫、蘇州、嘉興、杭州各埠、居民之湧擠、空屋之稀少、同時再看上海車站輪埠、旅客之衆多、顯見上海客居之作歸計者、今正方興未艾也、加之最近的上海、綁匪横行、稍有資產者、無不惴惴不安、因此離滬他往者、又不知多少、此項均屬資產階級、即不逃離上海、亦皆深居簡出、誰敢於此時、再去向工商業牟利哉、此均上海商業中心人物、也即繁榮上海的因素、因素一散、祇剩一個十里洋場、和數十萬勞働階級、鎭日以勞力、向生命綫掙扎而已。

平陰縣收復五區 縣政推行全縣
民財建敎各要政隨之而興

平陰通訊　平陰縣知事王峯青自本年一月到任後、其首要工作、即以討伐匪共、收復各區爲要務、本縣共有五區、而彼時三四五區則完全爲匪共巢穴、民衆受其荼毒、已非一朝一夕、王知事有鑒於此、誓與該逆相周旋、不達統一目的不止、是以在三月底、進行討伐第三區、數日內完全恢復、六月底又復討伐第四區、亦於旬日內恢復完竣、最近又於八月下旬親率警團隨同皇軍竹下隊長大舉討伐第五區、與匪共激戰三次之多、該逆雖持强頑抗、終於被警團之奮勇痛擊狼狽潰退、遂將五區完全收復、辦理肅清工作、現在平陰縣全縣統一、推行縣政可能普及、一般被害民衆、歌功頌德、口碑載道、再王知事每收復一區即隨時將長途電話縣鎭道路村立小學、區鄉公所保甲自衛團等項、分別修治成立、並隨時啓徵田賦、收起巨款解省、是王知事不但收復區域、兼之民財建敎各要政亦隨之而興辦、其精神毅力、實足令人欽佩云。

長山周村鎭 紡織業復興
亢縣知事召集 工廠代表座談

周村通訊　長山縣周村鎭、爲工商業之區域尤以紡織工業爲最盛乃自事變以來原料缺乏以致工廠完全停閉致有多數工人失業本縣縣知事亢紹庚氏、自到任以來勵精圖治、百廢俱興、匪特計劃將各工廠復興、並計劃將織出品改良、以暢銷路、現由京都特聘來紡織業者著名技師、並將新式機器、擬在周村設立試驗工廠、特於日前在縣公署召開各工廠代表數百人、開紡織業復興座談會、屆時縣知事亢紹庚及技師、均有復興懇切之硏究與指導、各工廠代表無不欣然稱慶、一俟新式機器運到、即可開始改良紡織之試驗、則周村紡織工業之振興、指日可待矣云。

東平小學敎員 講習會結業

東平通訊　本縣知事王伯英氏、爲新建設之中堅人才之造就、及展開文化界新建設之活動、特與新民會大崎次長協作、辦理縣下小學敎員暑中講習會、於八月十五日假青年幹部訓練所大禮堂舉行始業式後、縣署木村顧問祕書建設敎育兩科長、警察所長、新民會全體中日職員及磯波部隊長、各担科目前往授課、現已講習終了、日前舉行結業式、中日各長官各機關團體代表、均行蒞臨參加、全體學員高歌東亞進行曲、歌音悲壯、態度莊嚴、此一批生力軍出世、對建設新秩序新東平之事業、定有一番最大之努力云。

高密稽征所 所得稅章則講習班 舉行結業式
丁所長極力推進稅政

高密通訊　高密統稅稽徵所所長丁雲峯氏、到任以來、對於各種稅收、無不極力整頓、自奉令開徵第一類營利事業所得稅後、該縣一般商號行棧應行申報之資本額及二十八年度營利事業所得額等事項、雖係備極繁瑣、然均能在最短期內完全辦竣、足證該所負責人員督促有方、指導詳盡所致、惟以所得稅申報納稅手續、以及各種計算方法、均極繁雜、該所有鑒及此、特參照青島統稅局召集各商解釋所得稅章則辦法、會同縣商會籌辦高密縣所得稅章則講習班、俾使商民獲得正確之認識、一時各商號報名者極爲踴躍、自八月五日開班講解以來、雖在酷暑當中、仍不稍間斷、現在各項科目均已次第硏究完畢、遂於八月三十日下午五時、由丁所長領導舉行結業式、並致詞勉勵、當時縣商會傅會長、及梁副會長、均行參加、攝影後、始各歡散、而全體學員貫澈始終之精神、以及講解人員之認眞推進、頗得社會之好評、將來高密縣稅政前途、必有相當之發展云。

津租界營業所得稅 推行極爲順利
各業各行均實行完納

天津通訊　天津營利事業所得稅甲乙兩項、自本春間實施申報繳納等手續後進行異常順利、市區業商茲已完納手續達百分八十以上、經過情形極良好、至於天津各外國租界地、亦經天津統稅當局屢次交涉、雖多以不當理由托辭延宕、亦難逃國府新稅法之推行、各租界商亦莫不紛紛實行、申報及繳納手續、尤以視爲天津極繁華中心地之法租界各商、均承認國府頒佈所得稅辦法、實行完納、各業各行棧公司、均一體遵照、呈現極良好現象、此外另一繁榮區域日租界、亦由日本居留民團協力、各項營利事業所得稅、亦實行開徵、經過亦極順利、同時意租界各商號行棧公司等、亦明瞭國家稅法勢在必行、苟延因循不能逃避所得稅之開徵、在該租界內雖尙有少數商行、藉詞推托、期圖幸免、但大勢所趨、不久亦當就範、致於英租界、爲各銀行所在地及少數公司所在地、津統稅局亦數度與之交涉、實行完納手續、其各商業銀行儲蓄銀行等、亦多唯命是從、向統稅局辦理納稅手續、以是天津統稅徵收之展開、已入於康莊大道矣。按過去黨府各項稅務推行、多不及於租界、同在一地域之商號、市區者皆納稅、而租界各商即可逍遙事外、以致中國業務不振、而租界反欣欣向榮、以是對中國民經濟打擊不小、此次新府本不屈不撓之精神、一律推進、一視同仁、實屬正當、於此亦足徵新國家發展趨向自主之坦途也。

保存雲岡石佛
蒙政府設保存協議會

北京通訊　蒙古聯合自治政府、爲保存北魏文化精神之雲岡石佛、及其史蹟起見、決定設立雲岡石佛保存協議會、然因對於該石佛及史蹟、積有多年硏究之東方文化硏究所長松會文三郎博士、以及京大敎授原田淑人博士、宮中顧問官（前帝國博物館長）、杉榮三郎博士等三人、現正在來華途中、蒙古政府關係官、將於六日來京、於興亞院華北聯絡部、關於該協議會之機構運營等、與該三博士進行懇談、交換意見、又該協議會今後不僅對於雲岡之石佛史蹟實行保管、並從事表彰蒙疆地方之其他古蹟、及上古文化事業云。

孔子誕日祭典
濟南曲阜各地行事規定

一濟南祭典行事一

（九月二十七日）（一）文廟灑掃勞動奉公（飭學生、敎化、宗敎團體及一般民衆從事文廟掃除勤勞奉公）

（二）巡拜團赴曲參拜（飭濟南當地巡拜團以宣傳爲目的携標語或手旗參拜）

（三）優秀青年、代表參拜（每縣派青年敎員及青訓生代表各一名、組織巡拜團、前往參拜、於曲阜講演、關於指定縣及其他一般依賴飯田部隊指導、事前觀光濟南終了後實施）

九月二十八日

（一）舉行孔子祭典、（以舊禮義爲原則舉行加味刷新之祭典、限學生、敎化宗敎團體及其他一般團體參加）

（二）學生辯論大會（由學生公開、東洋道德復興辯論大會）

（三）頒布孔子誕生紀念徽章）由新民婦女會對花方售賣、將此充貧民救濟金。（充當孔子廟修理費亦可）

九月二十九日

（一）掃除街頭、（制定一定區域、由學生敎化團體掃除街頭使公益精神實踐化、

（二）華人僧侶集團參拜文廟（總動員華人僧侶、參拜文廟後實行示威遊行）

一曲阜祭典行事一

九月二十七日至九月二十九日。

一、日本方面僧侶團體參拜讀經（濟南佛敎會及其他僧籍者團體參拜於至聖府、開讀經會釀成宗敎的中日親善氣運。）

二、派遣劇團、（派遣省立新民敎育館劇團、喚起忠孝節義之美風、鼓吹滅共興亞之理念）

三、孔子生誕祭紀念學生雄辯大會（以曲阜師範學校爲中心、開學生雄辯大會、昂揚東洋民族之精神）

四、祝賀飛行（航空機飛翔曲阜上空作祝賀飛行散布傳單。

備考

一、曲阜之生誕祭典、以至聖府、孔學總會立於表面實施。

二、關於本表以外之行事、根據各縣要領。

一各縣地方一 祭典行事一

九月二十七日

一、掃除孔廟勤勞奉公（以學生爲中心、從事勤勞奉公、掃除孔廟、於不知不覺間涵養社會奉公精神）

九月二十九日

一、舉行孔子祭典（以舊禮儀原則、舉行增加新儒敎思想之祭典）

二、救恤施療（依醫療施藥、宣撫民心）

三、救恤施糧（實踐王道主義、以施米救濟難民）

四、表彰孝子節婦（對地方模範之孝子節婦、以縣知事名目、授予表彰狀以資喚起良風）

九月二十九日

一、孔子生誕祭民衆演藝大會（公用祭孔慶祝民衆大會助長和平氣運並共存共榮之精神）

備考

一、限各縣既成之孔敎會、孔子贊仰會等團體之於表面實施諸行事。

三、隨附各縣之實狀實施。

淋特靈

德國發明 驚嘆的治淋服用藥 五淋白濁 服此藥片 立即痊癒 一瓶斷根 克奏神効 服用三日 便見効驗

地球牌

山東代理店・青島・神州大藥房・華一氏藥房

大成玻璃廠合記廣告

本廠聘有專門技師製造各種酒瓶汽水瓶投藥瓶燈罩燈底玻璃盃花妝品瓶並一切玻璃器皿無不俱備出品精良批發零售定價從廉如蒙惠顧無任歡迎

東鎭雲門一路新二十三號
大陸華工公司內院
借用電話三、〇三五〇號

註冊商標

醫學博士 森田資孝先生推贊

頭痛聖藥 腦新

頭痛!!宜速服

腦新如遇頭腦疼痛非常難忍時、頭目眩暈神智昏迷時、或讀書過度精神疲倦時及惡醉宿酒未醒時、倘速服腦新可立見奇効、其効若響、服後三分鐘、頓覺頭目爽快神智清新、苦痛若失、有如夜月秋遊能有心曠神怡之妙、此偉績確爲本劑獨具之特長、且雖連續服用、對於腦神經或心臟胃腸等、決無副作用、亦無影響、孕婦服用亦無害

主治：偏正頭痛・頭沉神昏　頭迷眼花・腦筋疲乏　精神憂鬱・面神經痛　宿酒惡醉・暈船暈車

藥價：四包裝…二角　七包裝…三角　十三包裝…五角　二十八包裝…一元　六十包裝…二元　百六十二包裝…五元

荒川長太郎合股公司

補血 滋養 强壯

保利他民

病後滋補 惟此最宜

【主治範圍】

貧血　虛弱兒童　病後恢復期　精力疲乏　肺癆　營養不良　慢性胃腸病　心身過勞　衰弱　神經衰弱

病後虧乏之人、定須相當滋補、可是單用普通補品、實則無能爲力、此因病後胃腸的消化吸收能力、一定非常薄弱、如果徒然攝取滋養、而不能消化吸受、那就非特無益、反而有害、所以此時最合理的補品惟有曾經人工消化過的蛋白質、即具有直接補血滋養作用的保利他民一種。又保利他民除補血滋養作用以外、還能推陳出新、鼓勵細胞、增進食慾、間接的也無有限利益。

（詳細仿單 隨索即寄）

【包裝】小瓶 一五〇元　中瓶 二五〇元　大瓶 四〇〇元

各大藥房均有經售

株式會社 武田長兵衛商店

總行 日本大阪市東區道修町
天津辦事處 日租界旭街
北京辦事處 宣武門內大街
青島辦事處 莒縣路一號

40(5)10

風月場中之經驗談

因小失大 得不償失

法國老牌 梅毒聖葯 皮隆氏九一四

各大藥房均有出售

青島總經理卜內門公司　經售處漢成大藥房

新鄉

稿約

一、本版歡迎千字左右之小品、散文、隨筆及小說，非特約過長者不錄。
一、惠稿切勿用鉛筆寫，橫寫，由左往右寫，兩面寫，及寄來未完的稿子。
一、每篇稿末須註明姓名住址及蓋章印鑑須與署名相同。
一、來稿無論刊登與否概不退還。
一、來稿請貼足郵票欠資不收。

回鄉間去

景波

小劉剛從鄉間來。

當我偶然看見他，很是詫異，他說他和我離開半年而沒有通信的原因，是在返鄉的途中把我寫給他的通信地址丟失了。在剛到鄉間的時候，苦悶極了，本想立刻轉回來，但想到所以要回鄉的緣由，便不得不盡量把自己的感情制壓一下。

在鄉間落魄閑蕩，精神上是較在都市失業無聊爲舒適的。鄉間人以禾莖和樹葉來應付荒苦的年景，這在都市中，雖然窘困到極點，也還不至走上這一着。小劉就曾以地瓜、洋槐、榆樹……的葉子拖延了他的生命。他害怕都市人對他的白眼與熱諷，但在鄉間，人們都說他是一位能吃苦、守本分的老實人。

我問他爲什麼不在鄉間過下去？

他苦笑，黃瘦的臉上浮起幾條青深的紋痕。我想起他以往的活潑健壯與英俊，於是我傷心，至少，他這苦笑是表示他的感慨和我的內心是相彷的。

他對我好像有點猜疑、無光而大的一雙眼睛緊凝住我，同時我也就不得不對他發生一種反動的茫然的揣測了。

他剛回到這都市裏，需要人們幫助的地方太多了，吃飯、居住、職業，他這地方沒有一位親戚，更沒有一位較和我的交誼更久，所發生過的關係更爲密切一點的朋友，所以他下了火車，便拿我作爲投奔的目的。不過因爲地址遺失了的緣故，曾使他費了整整一下午的時間才摸到了我的住處。

「我找你住的這地方，找至最後的幾分鐘時，唉，我失望極了，痛苦極了，假若你搬走了，甚或離開了這都市，那，我只有接着回鄉間去。然而路費在上了火車的那時，就恰巧告罄了。」

我聽了他這幾句話，彷彿有一個很沈重的東西，重重地壓住了我的體軀，小劉的生活，暫時都是我的責任了，我想。

另一個下午，新明到我的住處來，說是有一個還不算很卑下的職業，小劉願不願意去幹？×路徐律師那邊，想用一個司閽兼僕役，事情倒是很閒散，月薪暫定二十五元，但須能夠寫得一手拿得出來的小字，以備那位繕寫先生有什麼事告假的時候，或文件過於繁忙，忙不可開交時，幫個忙兒。我聽了，未便說什麼，祇注視小劉，期望他毅然贊同和表示願就。

「事情本來很不像樣，你若是不樂意去，我們再想法追求別的生活職業也可以。」新明大概替小劉想到了一些什麼。

「不，不是的，你懷疑我嗎？」小劉從床沿跳起來，興奮而焦急的：「這事情有什麼不相宜？唉，新明你不要太過慮了。」

立刻，我好像滿足了一種計劃很久的慾望，暢快了許多。不過我的眼睛漸漸投向另一個過去的世界環境裏去。

四年前，我們同在鄉間的師範學校裏讀書，小劉常這樣自豪似的向同學們說：「爲了我是莊戶人，在鄉間求學的便利，我才進了這師範學校，其實，我畢業以後，絕不去作孩兒頭，是的，和那些人類性格尚未發達完備的孩子弄成一塊，看來很熱鬧有趣，實則是最寂寞不過的。」

他這話，我那時本不同意，甚至不能了解，不過看看校中同學們淘氣騷擾的情形確是給老師們精神上以莫大的控制，每個學生至少已經是十四歲了，吵嚷什麼？頑皮有什麼意義？不但老師，便是同學們也不能解釋得恰當。在每次訓育主任訓話的時候，總愛拿我們比作鄰舍的豬羣當東方放出最先鋒的一抹赤輝，或西山的陰影遮遍了大地時，牠們會聒燥而毫不吝惜地高叫幾聲，是那麼齷齪，討厭。現在我彷彿能夠領會一點老師們對學生所生的情緒了，他們苦悶，他們被煩躁着，然而他們時常和我們談笑，遊戲，但他們悲哀極了。小劉那時已發誓不作教書匠，那麼他現在生活與精神所感受的痛楚，是在那時已然注定的了。他比我們眼光放得長，看得清，所以他比我們同學中之任何一個都落得淒愴。

新明看一看錶：「嗐，六點了，我還有點兒事要即刻去辦，不過，這個職業的事，你若真的有心去作，就得尋家鋪保，徐律師對這一點很注重，因爲去年，他曾經被他那個年輕的僕人偷……唉，小劉，你們緊張一些呀！我去了。」

新明走出去，頭也不回，衣襟向後飄曳着，頭髮向後搖顫着，彷彿向我們吸收一些什麼，又像帶走我們一些什麼，於是我同小劉也追了出去。

新明雖然走得很快，可被我們追到不遠便拉住了。黃昏時候，電燈黃得使人神經有點錯亂，我的腦殼裏攪起一支火把似的，眼睛被一團黑黯包攏着，我說：「笑話，你要我們到那裏去覓保？我問你，新明，你真的誠懇地爲小劉尋求職業嗎？」

新明睜大了眼睛，但立刻低下頭去。小劉由口袋中掏出手巾拭了拭額角，不知沉默了多久，我發覺我的手還在牢固地握着新明的右衣領，我放下了手，新明似乎未知覺，同時有三數個陌生的人由我們身邊散開去，走出不遠，仍然回了幾次頭視我們。

最後，新明帶我們到他的老板的公館去，不過我同小劉立在門外等候，小劉兩臂交插起來，肩頭聳得像擺上一對饅頭，瞭着佇立的小曲來回，每到門口便張起那大的眼睛向裏面張望一眼，這態度伴和着他那長可齊膝，油穢不堪的淺藍大衫的穿着，使我想像到一件不幸的故事。

「在路沿坐下歇一歇吧！我覺得累了。」我先自坐下。他忽然停住腳不肯了，雙肩向一堆湊了湊，面向門裏呆立起來。還好，新明急匆匆地跑了出來，我不安的心，這時跳動得幾乎要跑出口腔來，站起來迎了上去。

「遭啦！保是這樣容易找的？你們故意作弄我哪！」新明伸長着頸子，怨憤的情緒支使着他。

「……………」

「我們老板說，我在他們店裏作事，本擲令我覓保，因爲碍於我在此地人生地疏，日子久了，我的性格行爲老板摸得着了，才中止了這一番手續。而現在又想替別人覓保，眞是太不知趣，唉，老板說我太不知趣」。

「……………」

我們失望，憤慨，但我們是意外的靜默。我們開始移動起沉重的步子，無目的地行進，小劉把頭偏向西方天際，那裏有一顆晶明的星子，向他投下傲嬌的眼睛。

轉過幾個路角，海與靜曠的黯空遮住了我們的進路，心兒跳動得失却了節拍，海濤的偉曲狂昂得近乎暴戾了。

「鄉間……啊，鄉間到底有它使人眷愛的偉大所在。我永不願再來都市了，是今世讓我與這都市永別了吧！明天，明天你們可以幫助我，使我回鄉間去嗎？」

新明立刻從口袋中摸出一支紅色的紙幣，小劉伸了臉接連噴出幾縷淡淡的白色氣體，顫抖地衝上冷颯的夜空，像要劃開宇宙的黯黯，洗凌驕獰的星子。

美日兩國女學生代表在東京津田大學門首攝影

該咒詛的屋宇（四）

（霍雷斯本瓊所述）

巴爾札克 伊人譯

『雖然夜已很深，全城的人在同晚就知道我到瑪雷去了，在路上，我向那侍女詢問了幾個問題，但她的回語都很空泛；此外，她告訴我瑪雷的牧師在白天去替」的女主人施了最後的聖餐禮，看那樣子，她好像過不去今夜了。我到抵別墅時是十一句鐘，我由很大的樓梯走上去；以後，穿過了數間空洞，陰鬱，寒冷，潮濕得只適於魔鬼居住的房間，才到了馬丹刺康蒂絲睡覺的寢屋，在聽過許多傳言後的我（我永遠也說不完麥歇，如果我試告訴你別人所說的她的事情），以爲要見到一個不知如何妖冶的女人呢，然而，你猜吧，我費了許久的努力也不能發現她，在那大牀上躺着的她，一個古時的阿根燈放着亮光，顯得寢屋更大得怕人，寢屋中，灰塵堆滿在一根圓柱腰線上，只要看一眼便能使人咳嗽起來，唉！可是你從沒到過瑪雷啊！再說下去吧！麥歇，那牀是一個舊式的牀，高的天蓬上鑲着畫有人物的花布，牀邊放着一個小桌，我看見那上面有個基督門徒的像，這像，和那汽油燈後來都被我買來給我的太太了；牀邊還有兩把椅子及一個預備給親密的傭人坐的大椅子，這屋中却沒生火，記着這！這就是她所有的傢具了，在物品清單上簡直添不了十行，唉，「我親愛的先生啊，」（註，上爲法文原文）假使你像我似地身歷其境，看見了這所充滿褐色的大屋子，你定要幻想你到了一個果如所願的浪漫奇景了呢，一切都是冰冷，有過於冰冷——像葬儀中的悲慘。』他加上去說，學起手臂來作了個演劇的姿勢停了一會，『觀察了會後，我便走近牀去，最後，我發現了馬丹第瑪雷，感謝那照在她枕頭上的燈光，她的臉有着蠟般的黃色，手卷附着，網結的小帽中罩着她秀美的髮；旋即，那臉又變得綫般地白，她是在那坐着，好像費了極大的努力，她那黑而大的眼睛，因高熱而昏迷着，幾乎是將死的樣子，眉底下的骨頭動也不動地，凝裏！』他說，指着他的眉部，『她的額上滿着水珠，兩隻手，一些肉也沒有，只有輕柔的皮包着把骨頭；血脈及筋肉都顯明地突出着。她以前一定是很美的，但在那時，我卻只被一種感覺襲着，——我不知如何，當我看着她時，伺候她的人們都說他們從沒看見過如此瘦的人還會活着，她那樣實在眞叫人看着可怕啊！疾病侵蝕過的她已不勝於一個幻影了。她的脣發着鉛色的紫；甚至在她講話時也不挪動，雖然我曾因職業關係不時地呆在垂死人的牀前諦聽過他們的遺囑，對這種景象我該是視爲家常便飯了，但是，我必須說，我所經驗過的家庭的哀悼，病人的苦楚和這位在她的巨大的寢屋中躺着的孤獨，沉寂的女人比起來，簡直算不了什麼會事啦，在這裏，我聽不見一點氣弱的聲響，甚至於也看不見在被底下的那病女人的喘氣，我也站着不動，在一種恍惚的氣氛下，聚精會神地瞧着她，我可以覺出我站在那，現在。

蘆部館的鮮花

（二十五）

「啊！原來他好水量，這不怕有牛里地嗎！——原來他還穿着一條黑褲衩」。

這時，她望永雋果然把網很費力的提上來，在網剛一離水面的時候，遠遠地，就見有許多魚跳起來，好像要脫逃一樣，但一會兒就被提到半空了，那原來是一張很大的網。裏面的魚，一個一個地直跳。她見永雋把網一直落到艙去，卻並不挑魚，她正覺奇怪的時候，就見他拉起錨，用槳鼓盪着水，把小船搖到這面來了。小漁船飛一般的滑過來，很穩當地靠了岸，白蘭在堤上直跳了起來，喊着說：

「魚哪？魚哪？」

「請 到船上來 看吧！」

永雋扶着白蘭坐在船上。

「呀！這麼多嗎？眞好！」

「您說那一條好？」

「我眞把眼看花了！那尾黃鱔邊的好玩兒，那青鱗的也好！那……」。

「好！都把他們帶回去！」永雋說着，把白蘭挑地都捉了，放在後艙裏，因爲後船有通河底的艙，可以放進河水來養魚。

「這些怎麼辦呢？」

「我們還是把它們去放了吧？」

「到那兒去放呢？」

「河心里」。

「好！」

這回永雋把船緩緩地搖，到了中流，就把槳板搭在船板上，坐下來，任船隨着水流盪下去。

「我們來放魚吧！」永雋說着，就一尾一尾的提起來，「通」、「通」、「通」的地投到水裏去。白蘭也很想試試，便檢小的來捉，可是那裏捉的着，一捉一滑，最後好容易兩手握緊了一條，正要丟到水裏，可是魚一使勁，又跳回網裏來了，氣得白蘭說：

「怎麼？您還不顧回家嗎？蠢東西！」

說着，兩個人都笑了。

他們把魚放完了的時候，船正好又盪到一叢蘆葦中，船便很自然的停住了。

「啊！多好玩！」白蘭快活地說，望望他的表哥，一面取手巾揩揩額面上的汗，「可是，我又想起來了：您畫的那幅『蘆野蒼堤』，恐怕就是在這附近取景吧？」

「是的！就在堤上那顆柳樹下畫的」。永雋說着向堤岸上一指。

但白蘭並不去看，接着說：

「您畫得眞好！」

「表妹太過獎了！要比起我的老師，恐怕連萬分之一都不及呢！」

「怎麼？您專請了老師學畫嗎？——我正要問您哪！請快把您學畫的歷史講給我聽聽吧！」白蘭眞興奮極了。

「唉，話長得很！這眞是有趣的一段故事哪！但是請原諒我，容我再有機會說吧！」

「今天，爲什麼，不說？」

「時候已經不早了。您看不是有許多船下來了嗎？我這樣光着像個什麼樣子？我們回去吧！」永雋說完，也不等白蘭同意，捉槳又划回岸來。

他穿好了衣服，把魚捉進魚袋裏提着，和白蘭走回家來。到家，已正是吃早飯的時候。

…………

就這一天，天津派了一個人把白蘭的鋼琴送了來，另外一架新置的留聲機和十幾張音樂片。

告別宴

嶝花

別了！

別了！

當人們，爲了生活，爲了事業，爲了打開歷史上的新紀錄，而不得不離開了父母的慈懷兒女的笑顏，兄弟姊妹們的友愛至情時，心深處，參拌着熱望與留戀，一見是說不書、涕不盡、按不盡，這一隻衷腸的哀曲。

但當朝夕相處的朋友們，一旦分袂東西，那一種惜別的情腸，則愈法難於描繪：愛、望、恨、妒、惜……同時充塞這有限的一片心！

於是，祇得「請舉起你的杯吧！」

於是，祇得暫時忘掉了那要別的時刻，祇得設法消沒了這現有的時刻，祇得藉着這一片匆促而又沉重的時刻來回憶一下寶貴的友誼與往日初聚首時的歡娛。於是，便祇得：

「請舉起你的杯吧！」

親愛的朋友！暫別了！請你連飲這三杯：

第一杯，祝你前程遠大！

第二杯，祝你身心健康！

第三杯，祝你凱旋歸來！

是的，要別了親愛的朋友！望相聚首，怕己是我們白髮蒼斑的時候！

寶貴的日子，瞬間已成過去。就現在，一刻，一分，一秒………

別了！

「請舉起你的杯吧！」

整胃補體

仁丹的功効，因爲能將胃壁中所有消化液，分泌得出來很豐富，而以助援腸胃消化能力緣故。所以對於日常我們所吃的東西，雖然存積在腸胃中，很容易把他消化了。俗謂：見食生厭，食積不消等毛病；及關於腸胃病的一切顧慮，當爲解消而每餐甘味飽食不厭。且由攝取食物中滋養料，供獻身體營養終造完善體質。

解毒殺菌

根據醫科專家說道：『人體所以患病原因，都是由腸胃虛弱而發的。或因中了食物中的毒素；或因抗菌力衰弱受病菌所患的。』仁丹所有解毒殺菌的力量，能解除食物中所含之毒素，使免腐敗醱酵；而以消除所謂『胃痛與腸脹』等腸胃病的苦痛。殺菌力，則對於從口而入的諸病菌，以異常的抗菌力，予以殲滅無道遺；而無隙患之餘地。

各地均有出售

天津 仁丹公司

NO.171

雙美人牙膏

效力超衆·品質第一

潔齒防蝕·永絕牙患

使用雙美人牙膏時可完全清掃口中積污而防止有毒乳酸之發生、保護牙磁預防蛀牙而堅固牙齒牙床倘有特殊美白牙齒、原料之作用可除去牙垢使牙齒煥然潔白、朝夕備用可保口腔之健康牙科大夫莫不推選爲最理想之牙膏

各地百貨公司 洋廣貨店均售

雙美人牌化粧品總行 大阪 株式會社 中山太陽堂

分行 奉天·天津·青島·大連 上海·南京·漢口

政府註冊謹防假冒

展期漲價 購請從速

永遠保用免費修理

購新型金筆 買一枝送一枝

一九四〇年最新出品今天開始發售

新型派拉蒙注墨金筆

本品係本廠最新發明精造新奇美麗摩登堅固耐用筆尖用14K眞金精練成功書寫流利經久耐用確爲新時代

筆中之王

各地新老主顧函電紛沓同聲一致要求展期漲價九月底前仍照原價過期不再通融

展期漲價

九月三十日以前 新型十元 特種六元 甲種四元 乙種二元五角 墨水六角

九月三十日以後 新型十二元 特種七元 甲種五元 乙種三元 墨水八角

每枝特價祇收十元 今天買一枝送一枝

特別贈券

茲爲優待本報讀者憑券購筆一枝一律奉贈派拉蒙金筆尖二個新型加贈副號金筆一枝

青島 中山路上北京路 美利時分行 總行天津

派拉蒙墨色鉛筆每枝二元五角加贈鉛筆一盒橡皮一塊

學生生活

人物介紹

禮賢高材生韓福田君
敦品勵學兼嗜藝術
——現已考取北京燕京大學　桐隱

韓君福田是個未滿二十歲的青年藝術家、小學在西鎮畢業、初中在市中、今年暑假剛從禮賢高中畢業、從前在老市中攻讀的同學、和在禮賢求學的同學、對福田大概都有相當的交情和認識。

在上月福田已到北京投考大學、他先考的是燕大外國文學系、果然名列前茅、是在我們意料中的事、因他高中畢業的時候考第二、並且從前也曾在聖功跟Siter學過英文、考外國文學系當然是有點得心應手、他又繼續考上輔仁、北大兩校、考北大是工學院、他的數學物理當然也有相當的把握才能考上工學院、但是他最近來信給島上的朋友已決定上燕京大學。

福田不但是品學兼優的學的、對於藝術方面很有大才的、請看這幅美麗的「學生生活」的版頭便是他畫的、還有「娛樂」等。在新民報副刊上所發表的漫畫上凡有「田」字的、和署名「雲莘」字樣的都是他的作品。

附誌：本來在這篇文章中是附有一張照片的、也不知道是在郵寄途中失落、或寄來以後失落。這是感到特別對不起作者讀者與韓君本人的。（歌帆）

初到母校新址

東文、夜課、二、一、鎭華

敎政蒸蒸的發展着、負笈就塾者且日日驟增、因感膠州路三號之校址偏狹、敎室散漫的母校東文書院、乃爲速期發揚東方文化、敦睦中日友好、共同致力、戰勝不同色種民族、庶幾擴展我東亞黃帝子孫之勢力於全球以業固兄弟邦基至於萬世起見、而重新覓妥大學路二號（即老衙門）新址、已於八月二十二日正式喬遷且開始授課了、老衙門的屋宇、據云是青島由來最早的建築物、式樣雖然近古、而空氣倒很流暢、它地歷史既然悠久、所以一提起來在青的一般人士差不多都知之爛熟呢！說到牠在以前空閑的時候、也不是一處冷靜的院落而已、可是經此次一度刷新得當的原因其壯麗而美的氣派竟迴異乎前了、夕陽漸漸的吻着西山、炊烟邊邊的浮出雲表、數點歸鴉散漫在天天空裏、懶懶的飛着、呱呱的叫着、這是八月二十二日的傍晚、我飯後拿起書來、出門一直由上海路經江蘇路和龍口路安步當車慢慢地走着、秋風徐徐自背後吹來、精神上覺着倍極清爽、轉行到大學路時天已薄暮了、我還沒到校門就早見對校門聳而高大的影壁上、已塗了五族共和、中日親善的校徽、並有「中日敦睦」四箇五尺長方大字同時也映入我的眼簾、在這種光景下我內心眞感到不可形容的愉快、甚麼意思呢？這……不必饒舌而大家很容易設想出來的、又看到母校的大門經建的相宜、更是奐然生色、就便向裏而望去、眞所謂「如竹苞矣、如松茂矣」的美麗而又莊嚴、我當踏進大門時、正見敎務主任袁先生在暮色蒼蒼中向工人們指揮一切、經我向他先執弟子禮（一鞠躬）後遂攜書內入、隨走隨縱目兩廂、兩廂的配房已很齊整的分佈成日、華語一、二年級、室、此際並見我們同班的同學邢雪芳君、已佳是經行的先期到校而獨徘徊在庭落的一隅俯仰的瞻眺着、大概她對母校的觀感、我信當更有一段好評在醞釀着呢！我登二廳的石階時、在我身後的袁先生卻突然向邢君發出徵求意見的問號「怎麼樣？」而邢君便很乾脆的答道「好！非常的好！」、這總是校長和各位老師們一致努力的所致……。」當我聆到這聲如玉磬韻如金鐘尤其簡明中節的答辭後眞驚佩而感到辭令是學術的精華敎育是啓發文明利器、個人想和潮流競走的話、必受相當敎育方能從容的達到決勝點！文學語學之於人並重、眞令我有「衣鉢安得獨承眞」之慨、同時我又慚愧如不才的自己若被老師這麼一問、我絕沒有同樣的口才而答的儀那樣美滿！我思維着不覺入二廳、其堂中供先師位兩側爲敎室均鋪陳停妥、步過二廳、裏院者兩廂房也同樣的分作日華語各年期敎室、和各敎職員的飯廳、宿舍及學生飲水室、休息室等、第三層正廳是禮堂、已有很多男女同學在出入不停的參觀着、「我也向裏邊瞻仰一下兒」我一面這樣想着便跨進了禮堂、裏面除在敎員位置處裝設了一方黑版一台文几和臨時預備典禮用的一架風琴外、滿佈了橙黃色的長凳、四壁懸着不少的中外古聖先賢的偉像和兩幅全球地圖、其堂皇幽雅的聲勢、雖秦宮宋殿不足匹其清華，以後由角門到外院時、則見一般工人們有的忙着修理敎務用具、有的正在按設電燈、再就是一些中、日男女同學在操場上各個人做着不同的遊戲了、時計的長針在指着七時三十分的當兒、鈴聲響了、大家同學們都很歡躍的奔向禮堂集合、先生們也都先後走入、於是開始授課、但課目並不是平素的自修課常……等、的功課、而是預備秋季的畢業和秋季的開學典禮於九月二日同時舉行所需要的中日兩國聯歡歌、就是「君が代」和「卿雲歌」、當時由袁先生用琴先試拍了曲子、隨着尙先生又把歌辭的大義向我們解釋一遍、接着袁先生就按動風琴拍出悠揚的節奏、復由尙先生領尾之不便滿堂一致的高歌起來！歌聲琴韻在互相婉轉着、眞大有靄雲繞樑之概、而令人聽之忘形、「子在齊聞韶、三月不知肉味」信矣！所遺憾的是我這兩大偏偏肝太盛、因而患起雀盲眼來、一到天黑時、雖有燈光也看不很清道路、走起來老是高一腳低一腳的、甚至偶一不愼眞就許跌倒路旁、惹得行人們冷嘲熱笑實在難堪、爲免除這種不景氣起見、故未等準時盡歡而散我就先來了箇逃席大吉、我在歸途中想：「規模宏大的母校教育是蒸蒸與新政權相併的發展着、同時尤期望它的鼎力廻大、從此能貫輸中、日文化於一致、因之東亞民族在東亞大地永相攜手」、想到這裏我不禁喜形於色的欣欣起舞、乃自言自語的喊人兩聲；母校永壽；校長先生永壽！

青島修學旅行團 出發前的話

商、四、建

這次的修學出國旅行、在我們這些世面未開僅讀書本的學生看來、是一個破天荒的嘗試、都是抱着萬二千分熱烈的理想、從古老荒涼的中國遊到復興躍進的友邦日本去；希望那是一個俊美幽靜的去處、有一園燦爛繁茂的花果、等待着我們的欣賞和讚美！同時在我們的足跡所至眼界所及、亦將另寫一篇類此不通的筆墨供獻給愛好我們的朋友、同時籍此大胆的傳個信號出去、給中國親愛的同學們一個新鮮的刺激！

旅行團是這樣、領導的先生約五六位、團員約一百三四十名（四五兩年合計）、而國人僅三十人左右、這次本校國人專有的雅樂及武術兩部、預定在東京、大阪等地最大的集會場所（公會堂）及播音台等處定期演奏和放送、屆時獲得的成績及結果如何、是不敢予料的、不過最近特聘雅樂專家洪先生及武術知名的劉先生擔任指導、從根本上來强化兩部的陣容、看來、似乎還不致鴉鵲無聲的歛然歸來！何況那裏的新聞輿論界在我們不待抵達之前就要以特號的大字鼓吹？我們最擔心的惟恐武術指導劉先生屆時不能隨同前往——指導是餘暇兼任的——、如斯則實爲武術之精采減色不少矣。好在彼方的新聞能聲明我們這個武術團體僅僅才訓練了三十餘日的期間！不過稍有自信而全校仰賴的、祗有在洪先生熱心領導努力苦幹下的雅樂部了。

朋友們、暫別了、這次爲國人爭光起見、努力向前的繩索繫我們每個的心頭、我們要、身體驗以活眼讀活書的裨益是什麼！究竟打倒書獃子的聲浪波及到何等程度、更要看看時代是怎樣把人類的意識喚醒的！

我們在默禱着上帝的福音、保佑我們戰勝旅途的一切、一帆風順平安的到達我們的目的地！

學府趣聞

一、有某校學生一人、性魯笨、時得別同學之便宜、而其年甚大、故同學爲之曰「揩油豬將軍」。

二、某校某生、其英文甚熟、爲全班第一、故滑稽綽號曰：

「English Big Home」

三、某女校一女生、綽號小火輪者、時與男學生並肩暢談情話、某日、正在公園內、此女生與一男學生共談、正在高興之時、而被一外校學生所偷聽、事後該生知被人所偷聽、故男女之面共漲爲赤紅色云。

四、某校一學生、甚有力、全級學生無有能制服者、故有「△級大力士江小鶴」之稱。

五、玆將某校某級綽號於下：

討厭鬼、先天不足、後天失調、大塊頭、猴氏、張牧師、掌櫃的、大屁股、蛤蟆魚、燒包客、電燈炮、電線桿子、冷血動物、小邱、「Model Wife」、單孔類、地瓜蛋、老母猪、狗熊、騾子、洋娃娃、飯桶、楊梅大瘡、小鬼、代數家、Wise man丘八、恨死人、驢、等等。

六、某補習校中、某生、每日下午上課、因氣候炎熱、上班卽睡、一日、此生正在熟睡之時、其老師與某生開滑稽曰：「汝還不醒乎！」此生此時已睡足、隨卽回答：「吾醒來矣！」學生皆大笑之。（一清）

囘憶兩年來的 中學生活

寶善

當我兩年前的一天晚上、園子裏彷彿還聽得見蟲鳴、因爲那是初秋了、忙碌的腦子裏、穿遍了「市中明天張榜」、十二點鐘了、睡魔會來催促了幾次、但是終敵不過生命的關頭（入中學）、好容易挨過了一夜、次晨拿過報紙、展看本市欄、果有考市中新生榜、到底我戰了勝了一切、當時我手舞足蹈、不知樂得要怎樣。

開學的那一天、自然是要舉行典禮、長官及來賓數師不下五六十位到者、學生是全到了、孝幸的盛會、熱鬧之至。

開學後、同學們老是羞達達的、不願和同學說話、可是幾星期後、大家互相認識了、談談說說、打打鬧鬧、比起在小學裏又別有風味了、功課方面、因在小學裏常常學到、所以也大多不關心、只顧一味的賞欣新的生活、這一年除了功課以外、不過就是打打球鬧鬧吧了、並沒有別的新奇。

第二年則不然了、年歲也長了、知識也比前高些、思想也有點改變、擴大功課運動、比較看的重些、以外只有和同學談談闊闊於追求的事、那一天有什麼艷遇、那一天吃過什麼歪膀白眼、這都是常有的事、可是並未曾嘗過交朋友的滋味、大概是不曾「大天電影院、夜夜棧橋邊」的緣故吧？不、有人說他們的手段是高妙的、這話我想是對的、直到現在仍是孤獨的、和暑假對抗、像這片囘憶的中學生活、一定有好些同學和我表同情者、好歹的暑假已經過了、讓我們再重新度那幸運的生活吧！

初戀

長

狄安娜女士、近笑逐顏開、乃其一顆芳心傾於一×者、時月夜海濱、二人相對、指大劃地、長談闊論、呢呢相訴、時展微笑、蓋其一爲情場扒手、一爲青春少女。快樂果子、不可予卜也

……

某校學生多人、不時出現於各影院、專以割毀椅座爲能事、於公共道德頗有所損、寄語某校學生、尙希多於自肅。（者）

表飛鳴

乳酸菌糖化菌製劑

美氏尼可夫博士說、

乳酸菌對於腸內的異常腐敗醱酵、有强力的制腐制酵作用、但須有糖化菌的共存、方可收完全的功効。

（詳細仿單函索卽寄）

【主治】 腸炎　醱酵性瀉痢　腸內異常醱酵　消化不良　營養障碍　常習便秘　積食鼓腸　小兒瀉痢　乳兒綠便　乳兒吐乳

【包裝】 粉劑 三〇瓦 一五〇瓦 五〇〇瓦　片劑 五〇片 一五〇片 五〇〇片

各大藥房 均有經售

株式會社 武田長兵衛商店

總行 日本大阪市東區道修町　天津辦事處 天津日租界旭街　北京辦事處 北京宣武門內大街　青島辦事處 青島館陶路一號

禿頭發髮 光處生毛

□田中醫學博士靈方
□說明書免費奉贈

長髮生毛

富美納音

日本田中醫學博士所創設「富美納音」生毛發髮、效果極靈、且防髮毛脫落、浮皮紛生、鬢等症、[illegible]

用本藥卽可殺滅病菌、且有防止脫落發髮生毛顯著效●禿頭病●未老先禿●薄毛病●稀毛●瘡禿●眉毛稀薄、脫毛遺不醫●男女應有毛處若毛趕速擦用本藥使知言之不謬

各名埠、均有代售處、請逕向各該地藥房指名購買、如滿華各地藥房均有代售倘各藥房缺貨時請督促藥房速行籌貨是荷

假冒充塞、惠購指名、富美納音（フミノン）爲荷

大阪赤十字病院前　電話天王寺三五五六番　振替大阪五〇八一八番　東京藥院

日本東京芝區田村町　電話芝一八七四番　振替東京三一八三二番　東京藥院

東京藥院

張萬年大夫

花柳淋病

初攖起治　久患不愈

確負具責　把根握治

特備近代科學化各種電器醫械　採取世界最新技術　選用歐美名廠特効靈藥　憑十五年以上

臨床經驗　爲各級社會解除切膚痛苦　並專治一般屢治不愈疑難之症　絕對負責　確保斷根

花柳病分四個病源、在不潔交合時染得何種病源、卽發何種病（亦稱第四種性病、病源菌尙未發現也）、▲目前對四種花柳病之治療、豈富之醫師處求治、決絕可以短期斷根、[illegible]

花柳病一般症狀及療法

花柳病者須注意的變化

如何方能治愈頑固各症

[illegible]

國產淋敵丸　每盒兩元五角
犀黃清毒丸
補腎黑牛丸
魚便消回丸　定價每盒兩元

總批發

花柳淋病　魚口便毒　下疳橫痃　疝氣偏墜

一盒除根　一確具把握

一掃光藥膏　主治乾溼膿疥頑癬
六〇六藥膏
一掃光藥水　顆瘡一切皮膚搔搓
全治水　患處立效

全治膏　主治風寒麻木　四肢筋骨疼痛　疝氣偏墜跌打損傷貼患處立刻見效

張萬年大夫啓

○診所青島大橋西頭（鎮南路八十七號）張萬年醫院時間自上午八時至下午十時
○星期照常隨到隨診　電話二七七四四號

三星牙膏

風行全國　大衆歡迎

各大商店均有出售

最新酵母製劑

食母生

胃腸良藥　大衆補品

方知濃厚卓絕勝人一籌

補　促進新陳代謝　促進吸收作用　補給營養成分　輸入各種維他命

治　消化不良　大便閉結　一面皰痤瘡　一般衰弱

藥房均售

信誼藥廠監製

贈閱　精美小冊二種　「神童書傳」「文課精華」　函索卽寄

青島辦事處盛亨洋行內　東鎮歸化路十二號　電話三、一二一四號

經濟

生油期現交易 一致趨向傾頹 紗布現貨暢旺期市退落

本報特訊 本埠之期生米現銷、於上月下旬一度翻翔後、迄交本月初間以來、纖又徐徐下疲、因申帮之日見胃寬、其他各商不思染指之所致也、六日之生油現銷、申帮仍以原價進辦、胃口寬懈、購辦不急、有漸趨下游歎化之勢、期市因標金跌落、且現銷細弱、人情受其打擊、於萎靡不振中收市云。

本報特訊 本埠近來期現紗布、因特令關係日趨好轉、市況始終鵠立、六日之紗布現銷、因本市存底不豐、故銷路依然頗佳、呈易升難疲之勢、期市紗布、因申市回落、且本市生油下疲、故人情低軟、致市稍有退落、近申似無上漲能力云。

豆油交易清淡

本報特訊 本埠近數日來、因期現生油之銷路冷落、故豆油亦受其影響、而日見下垂、六日豆油現銷、情況暗淡、較前尤見跌落、安價爲四十八元云。

赤金回跌十元

本報特訊 近來本埠之赤金交易、由平平中而徐徐上漲、一週間每兩漲五六十元、六日金店掛牌、又見回落、價格爲五百十元、較週四每兩跌落十元云。

津市棉布商遭受重創 積壓現金過鉅 貶值求銷難脫

天津通訊 津市投機市場、自中日當局會同意租界工部局協同取締後、意租界內之棉布投機、一掃殆盡、各投機代理店、自上月中旬結束以來、迄今已屆雙旬、大多猶未結束清楚、據一般之預測、約須十日後、始能結束完竣、自此而後、意租界內之棉布投機、已成爲過去名辭、惟一般經營套現之各地商幇、茲則感覺十分痛苦、蓋以彼輩所購進之現貨、俱在四十五元以上之市價、當其購進現貨之目的、係售期貨進現貨、從中提取其差金而已、而今投機市場已停業、經營套期已不可能、倘將現貨售出、則損失殊大、倘不銷售、則危險甚大、且積壓多量之現金、並且欲貶值銷售、每有銷售維艱之感、即在各投機市場未結束前所售出之期貨、茲以各商不收現貨、俱須按照劃價計算、無形蒙受相當之打擊、故一般存有現布之各商、今次俱感不小之損失云。

農業生產管理局 開棉價評議會 並對改良植棉有所商討

南京五日中華社電 農礦部農業生產管理局、於九月五日在滬該局會議所召開棉價評議會、會議日程自五日至六日、議案由該局棉花主管組彙集整理竣事、聞此次會除以評定價爲中心問題外、並對改良植棉等事亦有所商討。

天津麵粉存底 八月底之數字

天津五日中華社電 八月底天津麵粉存貨總數概算如次（一）麵粉輸入組合保管粉（由日本輸入者）一六〇萬袋、（二）澳洲粉六五四車牌、（由澳洲直接輸入者）七二萬袋、（三）特殊機構粉（三井三菱兩社）六〇萬袋（四）自由粉（英法租界外商所存者）一二〇萬袋、合計四一二萬袋、其中一二三爲統制粉、於當局管掌下下活用於今後之食糧諸對策、其餘外商及華商所存之一百二十萬袋、爲非統制粉係向一般自由市場出動之自由麵粉、因此統制粉與非統制粉形成三對一之比率、故統制

、故市場價格常以百萬袋之自由粉爲基礎而定之云。

麵粉雜糧交易 七八兩月底價格比較

本報特訊 自今春交易市場各貨飛漲後、麵粉雜糧亦隨之飛升不已、今夏六月間、市場各貨、呈極度之下落、因之各投機商號賠累不堪、六月下旬間火磨麵粉、曾一度跌至十四元餘、其他麵粉僅十四元左右、雜糧亦呈徐徐下垂勢、但終以人情高作、兼之內地先旱後澇、農收大減、旋又返升、且竟日漲一日、七月底之麵粉雜糧、較六月底略漲、而八月底之麵粉、較之七月底每袋竟漲一元餘、雜糧亦上升不少、今觀市場各貨之動態、及內地之收穫狀況、似難望其再疲、且恐有續升之虞、茲將八月底與七月底麵粉雜糧之漲落狀況、比較如下：

一麵粉一

	七月底價目	八月底價目	漲落
炮車	十五元六角	十六元五角	漲九角
火磨	十四元七角	十五元五角五	漲八角五
雙鉄	十四元七角五	十六元三角	漲五角五
游魚	十三元六角	十三元七角五	漲一角五
飛英	十四元六角五	十五元三角	漲六角五
鳳凰	十三元五角	十三元七角五	漲二角五

一雜粮一

	七月底價目	八月底價目	漲落
海州苞米	二十一元	二十二元	漲一元
海州高粮	十六元五	十七元五	漲一元
膠州小米	二十二元五	二十四元	漲一元五
高密小麥	三十元	三十三元	漲三元
濟南綠豆	十八元五	二十二元	漲三元五
青口元豆	二十一元五	二十三元五	漲二元
青口豆餅	十七元	十八元五	漲一元五
本街豆餅	十七元五	十八元五	漲一元
本街生餅	十三元	十六元	漲三元

內外市況

本市市況

（九月六日）

○棉紗期貨前場
九月開 1050.00
最高 1050.00
最低 1050.00
收盤 1050.00
成 125件

○棉布期貨前場
九月開 34.45
最高 34.60
最低 34.45
收盤 34.525
成 3175件
十月開 34.60
最高 34.70
最低 34.60
收盤 34.65
成 1375件

○土產期貨前場
生油
九月開 54.80
最高 55.00
最低 54.60
收盤 54.75
成 388車
十月開 54.80
最高 54.90
最低 54.50
收盤 54.65
成 392車

○棉紗現貨
16支
銀月 1125.00
 1128.00
寶來 1085.00
 1090.00
 1080.00
日光 1058.00
龍門 1040.00
[illegible] 1080.00
 1050.00
寶船 1098.00
20支
五星 1152.00
 1143.00
銀月 1150.00
32支
銀月 1255.00
八馬 1170.00

○棉布現貨
雙龍 36.40
 36.50
三桃 35.00
 34.80
三角 35.50
 35.80
 35.60
花鳥 35.40
 35.50

○土產現貨
生油 54.00
成 880簍
生米 24.00
成 4000包

○麵粉現貨
炮車 16.50
火磨 15.30
雙鉄 16.30
游魚 13.80
飛英 15.30
鳳凰 13.80

○雜糧市
海州苞米 23.00
海州高粮 18.00
膠州小米 24.00
高密小麥 33.00
濟南綠豆 22.00
青口元豆 24.50
青口豆餅 18.00
本街豆餅 18.80
生餅 16.00

（九月六日）

○棉紗期貨後場
九月開 1050.00
最高 1050.00
最低 1050.00
收盤 1050.00
成 25件

○棉布期貨後場
九月開 34.45
最高 34.50
最低 34.20
收盤 34.25
成 4000件
十月開 34.50
最高 34.55
最低 34.25
收盤 34.275
成 1925件

○土產期貨後場
生油
九月開 53.80
最高 54.20
最低 53.30
收盤 53.50
成 675車
十月開 53.70
最高 54.00
最低 53.20
收盤 53.40
成 626車

海外市況

（九月六日）

○英國向各國匯兌
英美 402.50
英法 不
英德
英蘭 立

○英國向東洋匯兌
上海3又32分之31
孟買1.6又16分之1
香港1.3
新嘉坡 2.4又16分之3
日本12又2分之1
巴達比亞7.58
西貢1.1又4分之3

○東京匯兌相場
對美
賣23又16分之7
買23又32分之15
對英
賣1.20
買12又2分之1

○正金銀行肆值
對美23又16分之7
對英1.20

○軍票交換相場
74元 賣
74元又2分之1買

○各國金銀塊
倫敦金塊
現貨 168.0
倫敦銀塊
現貨23又16分之7
期貨23又4分之1
紐約銀塊
現貨34又4分之3

○東京短期
後場開盤
新東 112.30
鐘紡 152.20
滿業 66.70
日魯 65.60

○大阪短期
前場開盤
新東 111.70
大新 58.40
鐘紡 149.00
滿業 67.00

○紐約棉花
新約定
十月 9.44
十二月 9.37
一月 9.27
三月 9.19
五月 9.01
七月 8.81
現貨 9.78

○大阪棉花
前場開盤
九月 70.75
十月 70.75
十一月 70.75
十二月 無市
一月 無市
二月 無市
三月 無市

○大阪棉布
前場開盤
九月 3.300
十月 3.410
十一月 3.530
十二月 3.585
一月 3.665
二月 3.705
三月 3.780

○大阪棉花
前場收盤
九月 無市
十月 無市
十一月 無市
十二月 無市
一月 無市
二月 無市
三月 無市

○大阪棉布
前場收盤
九月 3.295
十月 3.405
十一月 3.510
十二月 3.595
一月 3.675
二月 3.705
三月 3.780

（九月六日）

○大阪棉花
後場開盤
九月 70.75
十月 70.75
十一月 70.75
十二月 無市
一月 無市
二月 無市
三月 無市

○大阪棉布
後場開盤
九月 3.280
十月 3.400
十一月 3.500
十二月 3.585
一月 3.655
二月 3.700
三月 3.795

○大阪棉布
後場收盤
九月 3.285
十月 3.410
十一月 3.505
十二月 3.610
一月 3.675
二月 3.740
三月 3.800

蒙政府調査 農產收獲額

張家口五日中華社電 蒙古政府七月初旬以來政府政廳盟縣旗公署、農林關係職員等總動員、對於本年度地區內農產物預想收穫總數、作實地調查、以判明數目如下即本年度播種最發芽期降雨不足、政使農物發芽遲延、但因在發芽後水分充足、其後降雨順適、雨之分布狀況良好、五六月生長期生育頗爲盛旺、一部雖受旱雹水風等災、但全般農產狀況無大影響、且因此時降雨順調全地城較平年收穫、預料可增收四成、按農產別小米、棒子、高粱、最良好、比平年增加農產之二成至三成、玉黍蜀小麥增二增豆類水稻其他雜穀爲平年收穫、普通農產一四二、五八五噸、特用農產一九、二三〇噸、果實二、二三一噸、蔬菜九七九、〇四九噸、合計一、一四三、〇九五噸、此次施行之農產預想收穫總數調查實爲蒙古政府之創擧云。

周村各紡織業 振興頗可期待 設立試驗場以資改良

周村通訊 山東長山縣周村鎭、爲工商業之區域、尤以紡織工業爲最盛、乃自事變以來、因原料缺乏、以致工廠完全停閉、工人失業、幾有一落千丈之勢、本縣縣知事亢紹庚特計劃將各工廠復興、並計劃將紡織出品改良、以暢銷路、現由京都特聘來紡織業著名技師、並由購來新式機器、擬在周村設試驗工廠、特於日前在縣公署、召各工廠代表數百人、開紡織業復興座談會、屆時縣知事亢紹庚、及技師均有復興懇切之研究、與指導、各工廠代表無不欣然稱慶、一俟新式機器運到、即可開始改良紡織之試驗、則周村紡織工業之振興、指日可待矣云。

海州電燈廠計劃 增加發電力量 即着手建築新發電廠

海州通訊 海州電燈廠、爲對地方繁、工商業及人口急遽增加關係、海州市內原有電力供給已感不足、於是隨建設增進、加增發電力將由現在之百公里更一躍擴大至五百公里、廠地決定爲北關九月中旬即可動工、預定明年一月一日起開始對海州及東海、大浦等地送電、充分供給電流、以爲發展當地工商事業之基礎、同時從來黑暗、亦從此一躍光明矣、又墟溝方面亦完成二百五十公里之電力設備、由九月中送電、由此大海州地區、東海、海州、大浦墟溝、連雲港之五都市、當全部可以大放光明之、即各該地之商工事業亦定隨之躍進發展、實行東海明朗化云。

京米莊六公會 集資購南米 大批澳洲粉將運京

北京通訊 本市米莊麵粉雜粮運輸陳等六業公會、頃以蘇皖浙商人來電、報告本年新稻豐收、計新米每石售價二十三四元、該公會等有鑒於此、特聯合集資、向蘇皖浙各省購運、並擬派員若干人、日內出發、業已呈請華北當局援助、聞在兩三月內、即可運京出售、市民主要民食、可保無虞云。又訊 京津中日糧商、前曾向天津實隆、怡和兩洋行、訂購九十兩月澳粉期貨八十萬袋、九月份期貨二十一萬袋、總值國幣二百七十六萬二千五百元、業於上月底由英商太古、怡和兩輪船公司之牛莊、怡生、利生、奉天四輪運抵天津、中以大柳樹、綠鴨子、綠帆船、花鸚鵡四種爲大宗、聞其一部分、日內即可分批運抵京市云。

華北木材過剩 當局計劃處置對策

北京通訊 由於華北建設之猛進、去年末至本年二月華北呈現木材饑饉狀態、當局爲充分供給急需計、經疏通來源、圓滑運輸結果、迄至最近由日本、滿洲國、關東州華中各地運到之木材甚多華北預定配給之數量、計爲一百五十二萬石、但自四月至八月、由於大規模建築之尚未興工、所有木材需要、僅製作火柴等之零星需要實際需要僅三萬石（平均每月六千石）、因是堆置之木材有若山積、大致在六十萬石之譜、當局爲消化此項大宗木材計、曾與各大會社、公司商洽脫出辦法、比商洽結果亦祇有一千八百石之購買量、與貯存量比較之下無異九牛之一毛、除特殊需要者外、其餘大宗過剩木材之處置對策、當局正在計劃中、又華北貯存之木材、計有六十萬石外、滿洲國亦有六十萬石之、關東州次之爲五十七萬石、華中又次之爲二十萬石、故木材供給之圓滑可望完全樂觀云。

力謀製棉技術向上 保定設彈棉廠 開始建築工事下月完工

保定通訊 華北棉花改進會保定辦事處、正努力於棉花之改良與增產、此次新設彈棉工廠、以謀製棉技術之向上與能力之增進。工場將設於西關外鐵路南側以約四百萬之工資、本月起着手工事、預定十月完成、開始操作、從來保定地方之彈棉、完全爲家庭手工業、並有組織之工場、故所製之棉不能謂爲完善、更與最近因物價之昂騰、工資亦相當之高、故棉商亦痛感彈棉工場之必要、此次改進會容納此種希望、新設工場、將從手工業之彈棉、將加以近代工業之彈棉、將加以近代工業化、同時對地方經濟又增加一發展機會云。

魯省河運發展 濟南等地貨物運輸暢達

濟南通訊 華北各地交通事業、依內地治安之穩定、應各地之需要、由華北交通之手分別展拓水陸交通、冀省之子牙大淸等河已饒有成績、對於內河運航、亦逐漸展開暢利、就魯省方面、賴友軍治安之確立、及華交之展拓水路運送、所有南部大運河、韓莊至淮安間、二百五十公里、已告暢行其黃河之濼口、與東河間百公里之水路并全通、更於九月起、濼口至濟南間之水路、運送即可樹立、此外鹽運河新浦鎭至淮陰間、百公里事亦又前僅有輸送食鹽、旋因防水關係、水量增加、目下食鹽船隻往來頻繁航運暢利云、關於開發小淸河羊角溝、水陸交通、曾誌本報、自本年五月起、已强化運七月份中運輸能力、目下岔黃河至台橋間、由華交之手、開通百公里之水路、每三日開行一次、送量達五五五、七三五噸、目下對於食鹽、蔬菜、向濟南輸送頗繁云。微山湖口之南旺鎭、與韓莊間百八十公里、每月三四次航行計劃、已告樹立、由華北交通公司、自本月一日起開始實施、而內地之小麥米穀木材、運輸頗期待云。

中日蠶絲 有調整必要

東京五日中華社電 依歐戰影響意大利蠶絲對美輸出殆告杜絕、八月均無輸出、中國產蠶絲進出、依然顯著激增、八月爲六千四百二十六包、較前月三千五百二十六包、較前年同期二千六百四十九包、已告激增、一方消費八月中爲五千百八十一包、較前月二千四百十六包、較前年二千五百九十四包、均示增加、如斯中國蠶絲被歡迎者、蓋比較日本蠶絲因價廉關係、痛感中日蠶絲業有調整之必要云。

△出口貨物

華山丸六日去上海 落花生油一七五〇簍、落花生油六〇〇大桶、落花生油一六七三小桶、豆油一〇〇大桶、落花生實一四五〇〇包、黃豆一五〇〇包、杏仁一〇箱、杏仁四五包、核桃仁一五〇簍、鮮蘋果一〇〇簍、鮮梨二〇一〇簍、魚乾一〇包、藥品五箱、磁器八箱、鐵器二箱、銅絲六五捆、肥料一七〇包。

△進口貨物

華山丸五日來靑 天津貨 搬家行李四一箱。烟台貨 鮮蘋果三一〇簍、蝦醬二〇簍、潤滑油一〇〇小桶、機械油一箱。

青映

九月三日起演 開演前半價 下午九時半以後半價

威阿里野特的小姐!!
（馬戲團的小姐）
德國特比斯映畫公司偉大貢獻
德意交歡超傑作片
（添說華文字幕）

監督 西葛乃
合演 芝比奧 里盧羅 烏哈葛 子拉乃 里意米 乃特路 安阿哥

大庭監督抒情描寫之大傑作！
將開戀高原之女之夢與情話纏綿青年人人潮陰陰的[illegible]

笠智衆 廣瀨徹 飯田蝶子
水戶光子 三浦光子 高倉彰
監督 大庭秀雄 攝影 寺尾清

美麗之隣人
松竹公司大船撮影所傑作

話以如花之筆描寫娛樂電影之最高傑作！
將生活之泣與笑愛與憎冒險與與其美麗薄倖少女之情

害怕魚肝油的人
最宜服用
哈利巴

不論怎樣嫌忌魚肝油的人，倘得「哈利巴」，敢保不成問題，樂得服用。蓋「哈利巴」之製法與性質均不與一般鰵魚肝油，麥糖，乳白魚肝油一樣。確能打破從來一切魚肝油所有之缺點。原來魚肝油之能奏効與否，不在其油量之多寡，乃以其中所含有之維他命AD爲依歸。「哈利巴」雖小如綠豆，然其每粒所含有之維他命，超出普通製品千數百倍，且外殼由專賣特許之糖衣製成，毫無腥臭及妨碍胃腸等弊。

强身癒癆
名符其實

壹百粒…貳元玖
伍百粒…拾貳元伍
各葯房均有代售

華北蒙疆總經理處 北京西單北大街一〇六 株式會社 田邊公司

四川戒烟藥茶

此茶爲峨嵋神草。會經衞生機關化驗證明。絕對不含毒質。且無需煙灰及煙膏（魂靈）爲引。其功用能天然尅毒制癮。服者體內自起血淸反應。見煙生厭。不戒自斷。一方面使全身各組纖細胞血液神經骨髓中之毒素分離。由大小便排洩而出。故能根本戒斷永不反癮。戒時毫無痛苦。且能使細胞生機復活。故此茶戒煙。有化淸之效。果非其他正本淸源之代癮丸膏類可比并品。

成都福人藥房秘製
上海四川藥行總發行
濰縣路六十九號
靑島經理 膠東商行
山東全省總經銷批發處
歡迎各藥房各商店代售

◀每盒五元五角▶

華北各地中日人士 雙方相處融洽

民食狀況前途極為樂觀 王委員長抵青發表談話

華北政務委員會王揖唐委員長（見圖）、於本月六日上午十一時十分偕佐藤顧問、吳署長、荊祕書、城口專員、興亞院佐籐事務官等、乘飛機由濟南抵青、本市趙市長、多田顧問、各局長及友邦各長官均到機場歡迎、王委員長下機後、即訪問海軍司令官、並於軍艦進中餐、餐後分別訪問青島根據地隊、關部隊、興亞院、總領事館及其他各機關、三時回寓、受海軍司令官之回拜、於四時十五分接見本市記者團、王委員長衣長袍馬褂、精神飽滿、態度極為和善、與記者團寒暄後、先談述此次視察之經過及感想、繼由記者團提出三項問題、均承王委員長詳細解答、茲誌之如下：

一王委員長談話一

本人前曾時常往來濟南及青島、本人就任華北政務委員會委員長後、此次來青係屬第一次、本人此行之任務、為慰問各地友軍並視察政務一切、沿途一切氣象蓬勃、欣慰之至、尤其友邦人士及我國人士雙方相處、均能熙熙融融、如一家人一樣、此時東亞新秩序之建設前途極有希望、現值世界上劃期時代、東亞正應努力、本人就任將三個月、尚無何政績可述、今後願努力向前去作、希望諸位多予協助云云。

一答記者團三點一

（問）民生問題、首推食糧、請問關於華北一般之民食狀況如何？

（答）在華北之民食狀況、日漸好轉、糧價甚為平穩、且新糧均將上市、前途極為樂觀、在華北今年極佳、去年此時、正值水災、今年則河北甚好、山東僅一部受災、亦不甚重、且本年河北省豐收、誠為難得。

（問）中日交涉已經完了、請問關於華北關係如何？

（答）南京周部長為中日交涉之重要者、據謂：中日交涉已經圓滿完畢、仍有種種手續、須俟相當時日、關於華北、在國民政府未還都以前、政府聯合委員會時在南京會談與青島會談之數次、華北政務委員會繼續臨時政府辦理、此為一定不變者、決無問題。

（問）南京周部長之來華北視察經濟之意義如何？

（答）周部長此來、僅係彼此交換意見、無甚特殊、大概業經返回南京云。

八月份市內 死亡統計 共二百六十餘具

本市警察局、近以市內居民因病死亡者、八月份內經調查共計二百六十七具、其中有法定傳染病二種、赤痢一具、天花一具、棄屍二十一具、路斃十七具、變死者十三具、普通疾病死亡者二百一十六具、總計二百六十七具、其各種病因、該局正在統計調查中云。

預謀冬季治安鞏固 舉行全市檢查 結果只抄獲烟娼案數起

本市警察局、近鑒於時入深秋、為預謀冬季治安之安謐、於五日晚十時至十二時、實施全市可疑家宅檢索、及街頭各路口之行人檢問、各分局長於奉令後、由分局長以下各員官長警一齊出動、警察局特務科人員亦參加於各分局所組織之檢索班檢問班中、分路出發檢索結果只獲鴉片私吸、及密祕賣淫、妨害風俗案數起、足證本市之治安之良好已佔華北各省市之首位云。

第八次賽馬 比賽程序規定

青島競馬場第八次競馬決於七日午後一時舉行、其規定之競賽次數計第一次賽老馬丁等級、一千米。

第二次賽呼馬甲等級、一二〇〇米。

第三次賽老馬甲等級一八〇〇米。

第四次賽新抽丙等級、八〇〇米。

第五次賽呼馬乙等級、八〇〇米。

第六次賽新抽甲等級、一〇〇〇米。

第七次賽老馬丁等級、一四〇〇米。

第八次賽新抽乙等級、八〇〇米。

第九次賽老馬丙等級、一二〇〇米。

第十次老馬乙等級、一四〇〇米。

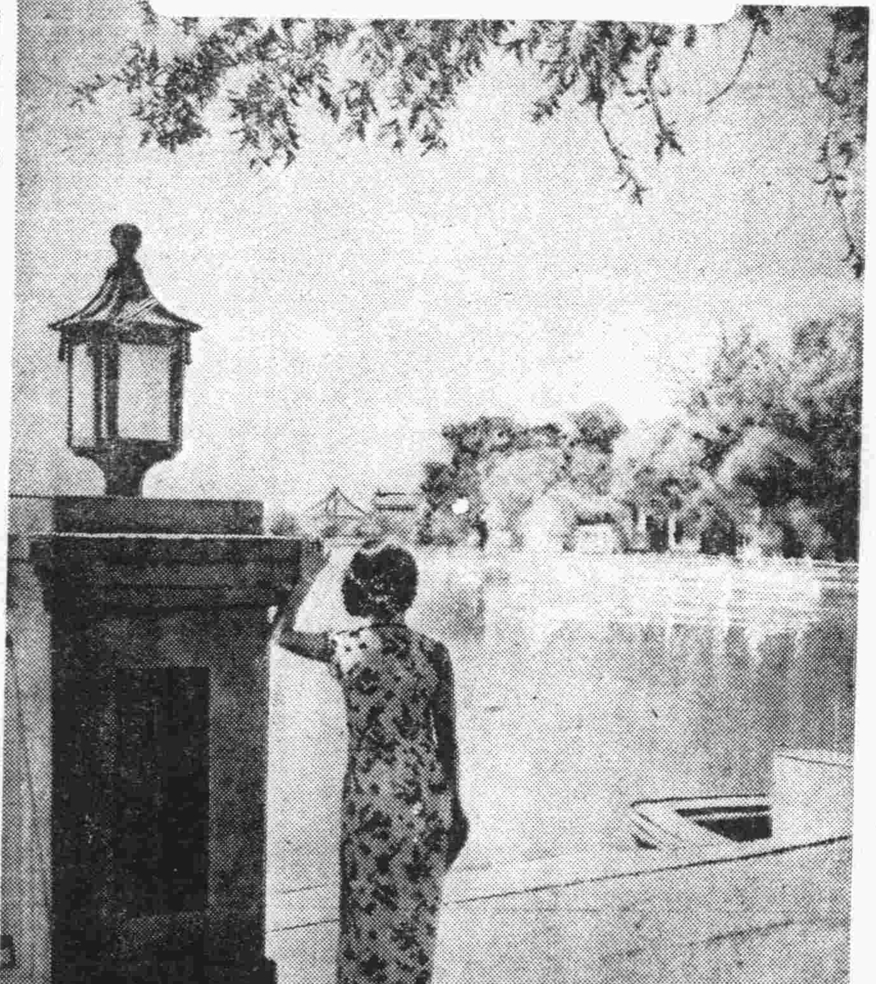

似垂柳在晚風前 ——秋景之四——

青島至萊陽間 沿途稼禾豐茂 汽車開通居民多稱慶

（本報名倉特派記者第二次信鴿通訊）青島至萊陽間汽車開通典禮已於五日舉行、其第一次過信、於五日十二時四十五分在夏格莊以信鴿報道於讀者之前矣、其後之一行狀況、特作二次之通信、其情形如次：

五日午後一時前、通信鴿發出後、一行自夏格莊鎮出發、約四十分之行程、到達孫受村、在該處復放通信鴿二隻、報告此一行任務平安完成、次即到達水溝頭鎮、對於駐在該處之皇軍慰問後、即向赴萊陽最末之路綫出發矣。沿綫一帶之治安、益常安謐、田野間、五穀豐稔、高粱已大部分收穫、尚有園家男女老幼忙迫田中、莊稼正忙之情形活躍田野之間、再如農產物之梨、穀、芋等均已收穫、小豆甘藷落花生等、再均有繁茂之生長而期待其收成也。忙碌中之農民見記者等所乘之車駛過均欣然表示敬意、三時二十五分、此日之二百二十五粁之行程、即已完全達成、而安抵萊陽縣城矣、入城後市民戶戶門前均飄揚五色旗、及日章旗、商務會幹部、及公署代表并一般民衆對於該車開通期待已久、故一行到達後、紛紛前來對一行致祝賀之辭、以上之致詞、互相交換後、一行即赴縣公署、訪問縣知事趙中令氏、趙氏對於交通機關整備、有絕大之努力、故對趙氏致深意之感謝詞、次分別訪問警務局長、商會王萃茵會長、新民會田邊事務局長、對各位之努力奉公、分致感謝之詞、并對此次開通式致詞寒暄、繼赴日本憲兵隊、警備隊、對皇軍將士慰問後、關於治安及軍務討匪等狀況、分別聽取、然後歸返華北汽車公司出張所、在露天之沐浴、旅塵一掃、即開設祝賀宴、用純萊陽之肴酌、所食用均為萊陽名產、席間中澤所長、福田運輸科長、越山監督、中國從業員、今後益當努力等對於池谷出張所長、外各致甚深之謝、對將來萊陽交通之重要性、業務之發展、一致甚深勉勵之詞、至九時閉會後即在新建之出張所所設之從業員住宅宿矣。

〇〇〇

一行於六日晨起床、準備一切、整備完畢、再賞特產物美味、早食九時由所長、科長、致辭激勵、十五分向水溝頭鎮出發。恰值此日大沽河畔設有集市、於該鎮住民皆為附近村落商民農民忽而滿載野菜雜貨及他類物品之小車羣集市場其數約達四千人。視察商業狀況、越過孫家村轉向夏格莊鎮一帶、夏格莊亦設有交易集市、中食後少憩、發鴿通信、「六日午後十二時四十五分復路夏格莊鎮鴿抵青島三時四十分」、記者分別往訪萊陽縣長、商務會長、新民會事務局長、警備隊長、剿共第二路軍等之情形容日再誌。

夜市商攤登記 四方河北各路額數已滿 領地以登記先後為次序

本市夜市公會奉警局令籌備夜市以來、各行商民前往登記者、極為踴躍、刻四方路、河北路、黃島路登記額數已滿、其他博山路、濰縣路、河南路、易州路登記者尚未滿額、各行商人欲領地營業者、可速前往、聞此次領地辦法、以登記先後為次序、并不用抽籤等辦法而決定、會費規定為每月每攤商二元、地皮費五角、電燈費（五十燭光）八角、一切清潔秩序等問題、均由該公會負責、至於已登記之四百六十餘攤商中、以雜貨商佔多數、該會為便於維持秩序起見、將指定四方路水池一帶、為售賣飲食物品處云。

市南分局界內 加緊巡邏 謀住戶安全

市南警察分局陳分局長、以時屆秋季、一般宵小將入活躍之期、而該分局管界內、高等住戶甚多、為謀澈底安全計、特令所屬各分所、對於各該管界內加緊巡邏、各巡官亦須每夜出動、以策管內之安全云。

本市各同鄉會 最近即可恢復 社會局現正在調查中

本市自恢復治安後、各種事業皆日趨明朗、當局對於有關發展市面及有關市民幸福之各種事業、亦竭力舉辦或提倡、茲因本市以前有多數同鄉會之組織、事變後大多停頓、本市社會局、鑑於同鄉會之設立、對於社會事業之進展頗有巨大之助力、且我國向以鄉土觀念深重、若用以助長社會互相協助之工作、其效果當甚偉大、故社會局擬於最近期內舉行調查本市各同鄉會之現狀、俾便使其恢復、及強化、詳細辦法、現正由該局厚生科擬具中云。

團島感化所犯人 增加工作效率 工業增至十科增加出品 製造精良且較市價低廉

邇來日用品價格騰高、本市社會局有鑒及此、對其附屬機關之團島感化所收容之輕罪犯人約二百人、除日夜努力感化及精神訓練外、使其每人從事一定工作、近來收容人員激增、該所設立紡織科、綫球科、靴工科、地刷科、印刷科、裁縫科、及其他等十科、由市內以廉價購入原料、精製出品、向市內各方實費零出售、最近因本市物價騰高之故、感化所之製品銷售甚快、該所原有紡織機二十二台、頃更增加三十台、擴充各科、加強出品速度、以期諸物低價出現本市、再該所物品、無論何人均可零整購買、其商品如下

襪子、每打四元九角至六元五角。

毛巾、每打五元、七元、八元。

布鞋、每雙平均一元四角。

小包麻繩、一打四元。

小包麻繩、一斤四角五分。

地板刷、一打十四元。

其他印刷物及桌椅等、若定作只收實費、制服平均每套十元包製、本市市民頗多利之、該團島感化所販賣部、任何人俱歡迎云。

興亞教育會 首次研究會 九月七日舉行

青島興亞教育會、定九月七日午後二時在興亞俱樂部、開第一回研究會、由古川原氏、講師及講題如次：

一、「東亞新秩序與國民學校」講習會報告（古川原氏）

二、興亞院主催「關於日本語教科書之會議」報告（靈田壽雄氏）。

國民自肅運動

精神修養嚴行律已 看重個人責任 滿招損謙受益青年自省

一個人處身立世第一要有精神修養、學問鍛鍊、纔能有所成就、有所法守、由規矩中做到作人的責任、總然遭逢坎坷、也可以俯仰無愧、身心相安、否則不學無術、身心不修、總然一步徼幸、小有所得、也免不了內省多疚、所以一個人的前途奮鬥要從遠大處着眼、應脚踏實地、實事求是、不應存心徼幸、這樣便用得着自肅自戒、一般人尤其是青年學子、沒有經過多少世路、便把社會一切看得很容易、把自己看得很重、把他人看得很輕、自己本來沒有多大本領、不過略知小事、略解雕虫、便以為這是天下萬能、絕無人能與我比擬、反之在他人方面雖有專技特長、因為恐出己右、也必定說他只會區區玩藝、又算得甚麼？這樣的人便是掩閉自己的智慧、固步自封、忌嫉他人的才能、對人毀謗、是永遠沒有出息的。

古人的正心修身工夫都是反求諸己！決不求之於外、他人有技能、妨害你的甚麼？他人有善行、妨害你的甚麼？孟子謂「見善如不及、見不善如探湯」、語云「人之有技、若己有之、人之彥聖、其心好之」能够這樣坦蕩、纔能增進自己的學問開展、「滿招損、謙受益」、這是青年人們應該深切自省的。作人不是馬馬虎虎醉生夢死、就算完事、必須要選擇一條路子走、要盡此生作人的責任、這就難了、並且「取法乎上、僅得其中」、學好還怕學不來、若再隨意馬虎、自暴自棄、那便沒有不墜落的。

我們自肅自戒的精神、就是放開他人、反求諸己、我們所欲做的事情無論大小、總得有所成就、無論是自發所為、或是受人所託、都要一絲不苟的去幹、不達到最善結果不止、如果成功呢？那應該如此、不能以此自滿、如果失敗呢？那也不必灰心、潛心研究其所以失敗的道理、以便再接再厲去幹、這樣終有成就的一天、其他物外一切都可以對他馬虎、對他原諒惟有自己的責任、自己的奮鬥目的決不能馬虎原諒、如果因為這件事不大要緊、就可以馬虎過去、如此便成為自然、遇有緊要事情也就馬虎了、無論甚麼事情都是向上則難、趨下則易、慎終於始、絕不可忽略了小節、自肅自戒工夫能够達到此目的、一切的惡習慣沒有不能革除的、在這非常時期、我們要想為國家社會盡一分力『須從嚴行律己做起』。

標語

嚴以責已

慎以治事

王委員長發表警察信條 警察局印成手冊 分發全體長警以便讀覽

本市警察局、近據華北政務委員會王委員長最近發表之警察信條十二條、業經頒令各地警察遵照實行、本市警察局為普及所屬長警讀覽起見、已將該項警察信條、印成手冊、分發全體長警閱覽云。

車夫勾結工人 夥竊麵粉 被警截獲帶局

市北警察分局聊城路分駐所警士鄭書仁、於日前夜間三時許巡邏管內查至高密路、見一人力車夫拉洋車一輛、上載麵粉兩袋、形甚可疑、當將其帶往分所、訊問、該車夫供名王春林年三十三歲莒縣人、住膠州路三十四號附四戶、供認其同院鄰居王天祥在芝罘路五十九號某鐵工廠充夥友、二人商意夥同竊盜該工廠麵粉不料被獲該所當派警赴芝罘路五十九號、將王天祥捕獲帶往分所承認共同設計竊麵不諱、當送兩人送往分局訊辦。

青島救濟會 施療助產 警局轉飭所屬代為普遍宣傳

本市警察局、以青島救濟會、普救本市市民、實施施療助產、事關義舉、亟應使一般市民普受實惠、為此該局、各於本月五日通令各分局轉飭所屬於調查戶口等機會中普遍宣傳、務使一般民衆、沾受實惠、各分局奉令後、已飭屬一體知照云。

台東分局成立 長警家庭工藝社 使長警家屬能自食其力

台東警察分局、為救濟一般有家庭負担之長警、均能自食其力、不受經濟壓迫起見、該分局長茲特規定各長警家屬實施工藝作品售賣之辦法、業經呈准警局、并於日前正式成立「台東警察分局長警家庭工藝社」、預期今後該分局之長警生活、可以無虞矣。

海西分局官警 調遣晉級

海西警察分局、塔埠頭分駐所三等巡官佟德培、晉升為二等巡官、警長希振標提升為三等巡官、二等巡官魏德生、晉級為辦事員、警長傅祿鴻晉級為僱員、以上各員、均係平日服務盡職、劉分局長予以力保、而蒙警局批准者、又該分局為謀警政推進起見、特調小港分駐所辦事員魏德生往大港分駐所服務、大港分駐所巡官胡乃勛調小港分駐所服物云。

夜市公會 移天津路 自五日起開始辦公

青島夜市、自經積極籌備以來、大致業經就緒、且一般商販欲在夜市設攤營業者、為數甚夥、現該夜市公會為便利一般商販申請登記起見、特將夜市公會會址、移於天津路三號、並於九月五日起正式開始辦公、已向警察局呈請備案云。

夫妻失和 具狀調解處 請脫離關係

平度女子李淑珍、年二十九歲、於二十年十一月間、與居住台東五路五十一號之王亭宗發生夫妻關係、最近二人情感失和、李淑珍返回台西二路五十三號其娘家居住、并向民事調解處具狀請求脫離夫妻關係、并返還房屋及衣飾等物云。

汽車肇事 撞倒自行車 司機人帶局訊辦

本月五日午前十一時、有〇〇三三號汽車一輛、由北京路自東向西行駛、行至河北路口時、適有王思資者乘自行車由東向西而行、因該汽車躲避行人、致與騎車人王思資撞倒、頭部撞傷、當即送高大夫醫院救治、其肇事司機人已由警帶局訊辦云。

警察局整頓 警察儀容 下雨不得打傘

本市警察局、為整頓警察儀容、特於日前局務會議時、決議凡身着制服之警察官吏、於下雨之日不得打傘、須一律着用雨衣、以示整齊云。

兩嫖客吃醋 互毆成傷 警士趕到帶局

四日午後七時許、河北路昇平里正值遊客衆多之時、有遊客李明朗（年二十歲即墨人）、在樓台上與妓女挑逗、旁有另一遊客崔占華（年二十三歲來陽人）、因吃醋與李互毆成傷、經海西分局警士趕至、一併帶分局訊辦。

中國婦人會 努力工作 振興風教提倡語學

突破中國各地而設立之青島中國婦人會、自本年六月以來、刷新機構人員、以衛會長為中心、開始大量募集新會員、以振興風教、建設新秩序、全員努力中、最近提倡新生活運動、尤以節約運動為重、努力宣傳、又組織中日語講習會、一月來學習日本語者之婦人、日見激增、現在於該會二樓、每日有幹事等人熱心指導教授、頗稱進步、第一期之講習兩個月間、於八月末日已有九十名修了者、本月起又以四十名中日婦人為度、正在募集、中日聽講者概不收費、現在日本婦人學習華語者、每日只有六名、尚未足額、因未週知故也、「婦人之事以婦人舉行之」、本期亦歡迎日本婦人多數聽講云云。

鳴謝國醫張百效先生

內子年二十有五、體質素弱、於五年前突患痰喘、日益加重、每當喘之劇烈、呼吸停滯、坐臥不寧、其為病纏繞之苦、幾令無法形容、雖經中西醫士百方調治、奈藥不投緣、率無效果、本年七月間經友人介紹名醫張百效先生診治、服藥僅三十六劑、豁然全愈、健康恢復如昔、足證先生醫學淵博、對於治療痰喘肺病、確有萬分把握、而內子舊疾根除、深感先生再生之德、免却家室久病之憂、皆蒙先生之所賜也、感激之餘、無以為報、謹藉報端、用銘謝忱、並敬告世人之不幸罹是疾者、務亟求於先生、定獲妙手回春之效。

先生診例　門診二元　上午十時起至十二時止　出診五元　下午三時起至六時止

寓所　市公署旁觀海一路十二號

堂邑路五號電話局李驥特啓

世傳痔漏專家 **張明傳**

頭午門診　過午出診　來往車費　病家担任

無論何種內外痔漏　保險澈底去除淨盡　專門藥療不用刀割　如治不愈原洋退還

寓天合益大藥房　北京路山東路口　電話二一三八六六

△農人的幸福　△植物的救星

農光牌殺虫藥粉

當治蔬菜果樹農林田禾一切種植物的害虫無不藥到虫除　請君爭先試用莫失良機敝行因初次創辦定價格外低廉如蒙惠顧無任歡迎

青市各雜貨店均有代售　外埠加郵票五分信到即寄

華北總經理　青島金鄉路六十九號　天成商行啓　電話二四六七一號

外科聖藥 **歐家全 癬癩皮膚水**

殺菌止癢　清毒斷根　藥房藥店均售

青島經理　廣東商店　至誠藥社　天合益　長春堂　聯興藥房

神州藥房　建美藥房　濟南明春堂　廣東商店　張寶子

歐家全立止牙痛水

歐家全藥房滬事務處　山東路二一五號

拔齒、治療、專門、（無痛迅速價廉）

戶井齒科醫院

肥城路三號（德縣路口）　電話（二）七二九〇號

老牌 註冊商標 **珞玲粉**

「皮膚的健康」是選擇化粧品上的第一條件、敷了增美、洗後肌膚滋潤而嫩細這就是珞玲粉的特長

武俠小說　舞鶴鳴鸞記（8）

王度廬著　鏡海畫

第十回　路見災黎俠行消仇恨　夜來旅店妙手戲英雄

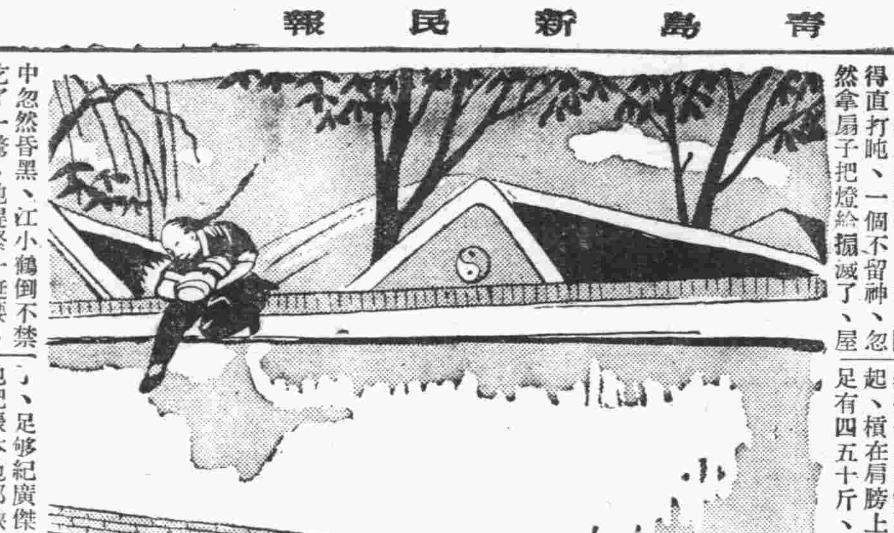

遺西屋裏燈光黯黯、算盤亂響、並有人輕聲說話、待了半天、算盤還是不斷地響着、江小鶴扒在房簷上、一隻手摳住瓦、探下身去、隔着窗上糊着的涼紗向屋裏看了一眼、屋中的一切情景便映入他的眼中、原來這屋子好像是書房、櫃子上又不少書卷、當中一張大桌子、一盞盛着油很少的錫燈台、圍桌坐着三個人、都在那兒翻書可是一面看着書卻又打算盤、打算盤的是個白鬍子的老頭兒、穿着綢褲褂、另一個的鬍子卻稍微黑一點、露着上半截的肥肉、旁邊有個十二三歲的小丫環給他搧扇子、大概這位才是老爺。老爺手裏拿着幾本厚厚的書、啞着嗓音唸道：「二百五、三千七百六、四百八、五百整……」那個白鬍子的就撥動算珠。江小鶴才知道這個老爺不是在讀書、原來是在算賬了。那個打扇的小丫環大概已打了多時、她的手酸了、站得腿也發疼了、並且睏得直打盹、一個不留神、忽然拿扇子把燈給搧滅了、屋中忽然昏黑、江小鶴倒不禁吃了一驚、他趕緊一挺腰、全身回到房上、就聽下面屋內、是老爺的聲音罵道：「笨蛋！」又聽吧的一聲、大概是老爺的手打在丫環的臉上了、小丫環可沒敢哭、江小鶴趁着屋中昏黑、他就跳下房來、輕輕拉開屋門、伏着身走進屋內、一點聲音也沒有、那位老爺卻正在着急、大聲嚷着說：「火在那兒啦？火在那兒啦？」那個打算盤的先生卻說：「我這兒有、我這兒有！」他隨摸着了取火之物、把燈又點上、老爺氣得渾身的胖肉直顫動、又連罵說：「笨蛋！笨蛋！……從新再打吧！七百六、二千零三、四百五十吊……」那年老的先生又低着頭撥他那算盤珠、小丫環抹着眼淚還謹愼地替老爺搧扇。此時江小鶴卻由一隻立櫃的旁邊慢慢地爬到靠牆的一張竹楊之下、幸因桌上的燈光太黯、兩個老頭子都在專心的算賬、小丫環又睏倦、又傷心、竟沒有人察覺他。但江小鶴的心中卻十分生氣、恨不得一下子推翻了竹楊、奔過去把他們的賬本全都扯碎、算盤砸了、然後跟那個又貪、又狠、又嗇吝的老爺要錢、叫他去放賑、但自已卻又不願這樣明着作。又待了有半點多鐘、快到四更天了、這屋裏的老爺和那先生才把賬算完、他們也都睏倦得不成樣子了、老爺取鑰匙把大櫃開開、把賬本收起、然後再鎖上、隨就由小丫環把燈吹滅、三個人出屋、卡的一聲又把門鎖上。門鎖一響、江小鶴隨之由竹楊之下蹭出來、站起身躡着窓欞向外去看、就見白鬍子的老頭兒是往外院去了、小丫環跟着那老爺回到北房裏、那北房的燈光又亮了一亮、但不久又滅了。江小鶴就走到大櫃前去摸鎖頭、鎖頭雖然很重很結實、但到了江小鶴的手中不費力就扭開了、然後便伸手向裏面去摸、摸着十幾本賬、兩大包銀子、四五管籮銅錢、江小鶴就先到窓前將那窓子托開了一扇、然後他才將銀兩包裹繫在一起、橫在肩膀上就覺很沈、足有四五十斤、心說：不少了、足夠紀廣傑放賑的了。他把賬本也都挾起、就跳出了窓子、將要上房、忽聽莊外噹啷啷的一陣鑼聲、江小鶴吃了一驚、趕緊飛身上房、由西房跑到北房上、此時北房裏的那位老爺大概是剛要跟二太太睡覺、一聽見鑼聲、他就驚喊了一聲：「有歹人！」江小鶴拿出他那在九華山所學來的躥山跳澗的功夫、在北房上兩脚用力向後一登、颼的一聲、飄然地連那堵高牆全都跳過去了、脚落平地之後、他就遠着道走進了高粱地、曲折地走、走到小徑之上、他又回頭去看、就見那林中村裏起了一漏燈光、並有殺聲漸漸逼近、江小鶴心說：到底紀廣傑不行、這一定是沒容他得手、就被那裏護院的人發覺了、本想要過去幫助紀廣傑、但又想：誰叫他到處聲張捉拿我、現在且叫人捉捉他吧！順着小徑向西南飛跑、少時就來到那條小溪之前、江小鶴就把臂下扒的那幾本賬全都扔在溪水裏、然後他就一聳身跳過了小溪、他背後是松林、前面是小溪、到了此時他卻不走了、向那邊燈火亂動之處觀望、

今日節目　XGDP 923KC

八、〇〇 新民體操 （北京）
八、二〇 速成日語講座 （北京） （第八四講） 劉士宏
八、四〇 唱片 （北京） 東亞進行歌 武家坡（　）
九、〇〇 新聞重述 （北京）
九、二〇 商情行市 （北京）
九、三五 新民講壇 （北京） 歐洲大戰中世界動向與黃色民族應行之路（六） 新民會中央總會部員 趙大因
一一、五〇 歌曲唱片 （北京） 永久的別離（嚴華） 教我如何不想他（李任公）
一一、五九 報時 （北京）
一二、〇〇 衛生常識 （北京）
一二、一〇 職業介紹 （北京）
一二、一五 娛樂節目 （北京） 一、相聲 高金 王艷芬 二、西河大鼓
一三、〇〇 新聞 （北京）
一三、一五 商情行市 （北京）
一三、三〇 評書 （北京）
一四、三〇 新聞 （北京）
一四、五〇 娛樂節目 （北京） 龍潭鮑駱（第一三〇回）品正三 二、滑稽大鼓 擒娃娃 榮冬瓜 一、梅花調 新鳳雲
一八、〇〇 兒童時間 （北京） 東觀音寺小學學生
一八、二七 預報本日晚間節目 （本台）
一八、三〇 日語講座 （北京） （第一一講） 森田信夫
一九、〇〇 青年時間 （北京）
一九、二〇 行政工作報告 （北京）
一九、三〇 演講 （北京） 先天道反共救國會會長 江洪濤
一九、五〇 吹奏樂 （北京） 北京警察局樂隊定期出演
二〇、一〇 墜子唱片 （北京） 李建遊宮（喬清秀） 五子登科（程玉蘭）
二〇、四〇 單弦 （北京）
二一、一〇 京劇講話 （北京） （第七六講）三娘教子（徐蘭沅）
二一、三九 報時 （北京）
二一、四〇 地方新聞 預報節目 （本台）
二二、〇〇 未定 （北京）
二二、三〇 上海時局報告 （北京） 南京轉播
二二、五〇 新聞 （北京）
二三、〇〇 崑曲 （北京） 北京國劇學會崑曲研究會會員演奏

日曆

△陽九月七日（星期六）
△陰八月六日
△潮候 滿潮午前八時五五分（三九三） 午後九時一五分（三八七）
△潮退午後三時一五分（五六） 午前二時五〇分（六三）
△太陽出六時三五分 中十二時五八分六秒 沒七時一九分
△太陰出十二時二七分 中五時三三分 沒十一時一一分

青島郵局封發郵件時刻通知

一、輪船郵件
▲九月八日 開往 上海 大連 日本

法院公告

青島高等法院民事判決主文
▲司洛夫德衣與皮年法瓦確認繼承權上訴一案
主文 上訴駁回 第二審訴訟費用由上訴人負擔

東亞海運汽船出帆

△印船客禁載
▲門司、神戶行（前十一時） 泰山丸 九月 八日 日光丸 九月十二日 長田丸 九月十五日 貝加爾丸 九月十九日
▲大連、芝罘、威海衛行 利通號 九月 九日
▲連雲港行 大智丸 九月 八日
▲芝罘、天津行 △海通號 華山丸 九月十五日 △海平號 九月十一日
▲威海衛、大連行 唐山丸 九月廿三日 台中丸 九月廿三日
▲上海行 華山丸
▲上海、南支行 △尼德島德號 九月十二日 衡山丸 九月 七日 台中丸 九月三十日
東亞海運青島支店 青島館陶路四五、四七號 電話2八二七五—七 夜間當直2八二七七

朝鮮郵船出帆

▲仁川鎮南浦行 清津丸 九月十九日入 九月二十日出 平安丸 九月十四日入 九月十五日出 慶安丸 九月十九日入 九月二十日出
▲上海行 平安丸 九月 八日入 九月 九日出 慶安丸 九月十三日入 九月十四日出
▲釜山朝鮮行 釜山丸 九月十八日入 九月十九日出 錦江丸 九月十三日入 九月十四日出
▲仁川天津行 新義州丸 一月三回
船客於開船一時間以前登船、至於運費及其他詳細情形、請向左記地方照會
朝鮮郵船株式會社 代理店 合資會社中村組 電話2二四六〇 2三七三三

川崎汽船出帆

▲紐育線（青島入） 國川丸 九月十七日
▲紐育線（神戶發） 五洋丸 九月 一日 國川丸 十月 一日 五洲丸 十月十六日
▲中南米線（神戶發） 諾威丸 八月廿五日
▲晩香波、沙市線（神戶發） 玖馬丸 九月十四日 夫都里濱丸 十月 六日
▲桑港、羅府線 浦普多丸 九月廿一日
運費及其他詳細情形請向左記地址照會
川崎汽船株式會社 青島代理店 株式會社昭和海運公司 館陶路取引所內 電話2四〇二二 2七〇四一 夜間用電話2六三六四

大阪商船出帆

▲日滿連絡船（前十一時大連發）
烏斯利丸 九月 七日 熱河丸 九日 桑特斯丸 十日 鴨綠丸 十一日 蒙造比濟丸 十二日 烏拉爾丸 十三日 黑龍丸 十四日 吉林丸 十五日 扶桑丸 十六日 拉不羅他丸
至於運往各地之貨物、運費及貨物詳細情形請向左記地址照會
大阪商船株式會社 青島出張所 電話三三五四（號） 新疆路十八號
荷客取扱店 青島商運株式會社 電話2二一八〇 2二七一八

國際運輸扱船

國際運輸株式會社 青島支店 電話（代表）2八一〇四

嶋谷汽船出帆

運費地左記請照會 青島經理店

海州組合出帆

▲海州行 元泰號 四日入 七日出 得春號 八日入 九日出 迎春號 九日入 十一日出
▲濤水口行 承春號 一日入 七日出 永祥號 六日入 九日出 江春號 瑞祥號
▲石臼所行 新順號 六日入 七日出 太年號 六日入 七日出 華新號 海川丸
▲石島行 新源號 五日入 九日出 義通號 十日入 十一日出 民安號 平安號
株式會社中村組 隆岐輪船洋行 協信海運株式會社 海州汽船同業組合 電話2四四五九 2四八八九

大連汽船出帆

▲上海行 青島丸 九月 八日 前八時半入 正午出 奉天丸 九月 九日 前八時半入 正午出 大連丸 九月十二日 前八時半入 正午出
▲大連行 大連丸 九月 八日 後二時半入 後五時出 青島丸 九月 六日 後二時半入 後五時出 奉天丸 後二時半入 後五時出
▲上海行 黃河丸 九月十六日入 九月十七日出 白河丸 九月十一日入 九月十二日出
▲天津行 白河丸 九月二十日入 九月廿一日出 黃河丸 九月 七日出
大連汽船株式會社支店 電話 [illegible]

治尿淋 G-U-CIDE
劑效特服內淋治新
片藥濁白淋五治 靠出可力速效 根斷即服 發不再
各埠著名大藥房均有出售

旅行 投考 登記 相片 照
明星照相館最快
高密路五十四號 電話四九八九號
隔日取件 價目尤廉 急用加快 當日交件

本社招募賣報童啓事

本社爲普及宣傳便利讀者起見擬招募賣報童數人叫賣本報凡具有後列資格之兒童均可應募
一、體格健强面貌清秀言語流利態度和藹未滿十七歲之兒童
一、須有保證人
一、詳情每日於辦公時間到本社販賣課面洽

遺失聲明

啓者敝由建設局領有膠東路第三號地之五許可建築圖一紙不愼遺失除向建設局呈請補領外嗣後該圖發現概作無效特此登報聲明作廢 高鵬程啓

遺失聲明

逕啓者敝號昨日由大阜銀行領到第一號倉庫第二〇五七號出貨單一紙計蔴包白糖十包因不愼失落除向該行掛失止付外特此登報聲明倘後該單無論落於何人之手概作廢紙 敝號恆盛祥啓

織布機出讓

茲有五馬力新電機及織布機附屬機全部出讓如有要者請至四方奉化路二五四號接洽 電話三一五五四號 李玉鳴啓

覓買啓事

啓者本公司現擬購買電力機一座馬力數七個半者無論新舊東洋貨或西洋貨皆可如有此貨意願出售者請到本公司當面接洽可也 青島奉天路第六三號 東亞麵粉公司第二工廠啓 電話三〇三四五號

萬國道德會青島市分會啓事

敬啓者本會爲糾正人心提倡道德起見定於九月九日午九時開講演會十六日開成立會屆期尚希各界仕女駕臨指導無任感荷 地址東鎮人和路十一號 平度同鄉會內

鳴謝

肇泰保宏保險公司暨國際代理帝國朝日保險株式會社 賠款迅速
啓者敝號北京路三十二號倉庫不幸於七月十七日發生火災存貨悉被焚毀當經該公司查驗屬實照數賠償足證該公司信用昭著代理人辦事敏捷賠款迅速特此鳴謝 源順德謹啓

讓盤啓事

敬啓者鄙人朱民清袁吉甫於民國二十八年三月十五日共同出資在東鎮大名路一八號開設富民工廠朱民清爲經理袁吉甫爲副理現因朱民清無意進行營業盈虧不計外共鋪墊貨物等一切指照原價讓渡與袁吉甫承受經營並改名爲富華工廠自簽字契約之日起（八月二十五日）除前富民工廠外欠歸朱民清自行清理外嗣後該富華工廠盈虧及對內外一切事項概歸袁吉甫負責與李民清完全脫離關係恐未週知特此登報鄭重聲明
讓渡人朱民清 承受人袁吉甫 仝啓
民國二十九年九月六日

緊要聲明

啓者敝號夥友王敦善趙學暖二人現已另有他就辭退敝號職務以後該二人在外一切銀錢往來事項及在外發生任何關係概與敝號無涉特此登報聲明 北京路六十四號金聚永啓

遺失聲明

鄙人執有警察局第一五九八號司機證及第一五九八號司機徽章於昨日一併被人竊去除向警察局依法補領外特此聲明作廢 李敬昌啓

遺失聲明

啓者敝由大連協昶錢莊買安第一二二七號匯票一只計國幣五十元青島福興祥照付不愼遺失除向福興祥掛失止付外嗣後無論何人拾得概作無效特此聲明 胡連玉啓

山東鹽務管理局石島鹽場公署

遺失聲明

查本署場務員張星文所佩之第二四八二號銅質證章因故遺失倘如發現無論落於何人之手統行作廢特此聲明 山東石島鹽場公署

遺失聲明

敬啓者敝有二十八年由哈濱天和銀行立青島天和興照付王榮久名下第一四一六號匯票一紙計國幣八十元又孫鉅昌名下第一四一七號匯票一紙計國幣八十元整此二票因一時不愼丟失除向該號掛失止付外無論落於何人之手概作廢紙再登新民報聲明作廢 裕興號謹啓

尋找失物

俄婦米古林司基夫人住匯泉路6/5號房於本年八月二十七日上午十一時左右乘第三路公共汽車赴同仁醫院中途不愼遺失手提皮包一隻內計現款四百元及青島地照各一份又家屬照片及各種字據等物倘有仁人君子拾得即希送至上開地址決有重謝

緊要聲明

啓者鄙人等合資在本市莘縣路開設德興盛木廠生理有年今因生意蕭疏爰邀親友議允將現存貨物一律變賣所得價按股均分至於房屋勻作二份鄙人國天臻譚李氏二人拈鬮均分所有外欠統歸鄙人國天臻清理與譚九雲譚李氏無涉向後無論何人須另起字號不許仍藉德興盛三字特此登報聲明俾未週知 國天臻 譚李氏 譚九雲 仝啓

敬送

遺精早洩 健忘不孕 腎虧腦弱 古宮秘方
並贈 靈藥醫圖 ▽治瘋骨痛驗方△ 不取分文
照方配服（青島）能使精關強固、思想敏活、容顏美潤、神效驚人、治愈千萬、不效稱奇、皆有謝函證明、各界欲索此方請剪報向上海跑馬廳路二二五號中國腎腦病院函索即寄

張萬年大夫

特備近代科學化各種電器治療採取世界最新技術 選用中西名廠特效靈藥 憑十五年以上臨床經驗 對於初起久患屢治不愈頑固疑難之花柳淋病 確具把握 負責根治

院設青島天橋西頭雲南路廣州路轉角 電話二七七四四

精神治病不針不藥

係根據靈學原理、應用精神靈力感應等科學新法、專治中西醫束手無策之疑難大症、如各種精神病、神經病、神經衰弱、失眠症、疑心症、歇斯底里等病、眼病、胃腸病、生殖器病、糖尿病、婦科諸病、以及一切惡癖等、均能立刻見效、尅日斷根、誠現代最簡捷之根本治療法也。（簡章備索）

精神治療專家宋本昭啓
地址：定陶路十八號 借用電話二三三一九八號

上平安電影院

—滄口路廿二號—

○時間○ 每日午後一時起至十二時止 星期例假午前十一時開演 循環放映
○票價○ 七角 五角 學生兒童一律四角 ○外加觀覽捐一成

九月七日起連演五天
中國藝華影片公司最新出品
路明女士突變作風的超特表演
李英 王乃東 關宏達 余琳等各大明星合演
社會香豔歌唱愛情有聲巨片

香江歌女

是青年男女的模範讀本！
是兩性戀愛的萬有文庫！
不能忽視、不能錯過！
與天下有情人、有切膚之關！
歌樓賣唱　多藝多情　低唱則鶯轉圓吭！巧笑則犀分齲齒！
○跌入情網！甜酸苦辣！ ‖藝術家滿腔煩惱！
‖攝影師！到底苦悶！ ○片面想思！自作多情！

金城大戲院

西大森（同記）南村路

▲座價▼ 池座每位一律五角 樓座兩廂每位二角 樓座正廳每位一元五角 碼票四角五分觀覽捐在內
售票時間 每日上午十時 下午五時 先期售票 對號入座

竭力挽留＝始允登台
四大金鋼領袖花旦宗師

小楊月樓

蜚聲菊苑坤伶泰斗青衣花旦 楊菊蘋
文武老生 劉榮萱 武生勇猛 陸鳳山
滿福山 高富山 傅少安 張連昌 陳永亮 佟雨臣 張德芳 張景春

九月七日夜戲
全部 梁紅玉擂鼓戰金山

光陸大戲院 東鎮分院

福寺路六十三號 電話三〇五五六

座價 池中十排八角 池中左右六角 池後四角 邊座二角 樓上一律四角（加收觀覽捐一成）
時間 每晚七時起 十二時止

美艷坤伶評戲泰斗 筱荷花
各省馳名評戲大王古裝時裝兩花衫 高鳳琴
青衣花衫評戲明星 劉金霞
豐男女演員四十餘人同時登台合演

九月七日夜戲 二本

狸猫換太子

接演新排著名好戲

白天電影 一時起 五時止
座價 樓上二角 樓下一角（加捐在外）
第一集 荒江女俠

中和戲院

青島山東路北首 電話二六二三號

美猴大王 袁小樓 青衣花衫 張文琴
秦月樓 韓子峯 筱王虎臣 楊壽山 孫慧霞
朱殿卿 粉艷芳 雪艷梅 林雲標 劉湘臣

午戲一時開演五時止 夜戲六時開演十一時止
午戲 八義圖 御碑亭 打登州
夜戲 二本西遊記
午戲 池座每位七角 樓座每位五角 碼座每位三角
夜戲 池座每位一元五角 樓座每位一元二角 邊座每位八角 碼座每位四角（觀覽捐在內）

光陸電影院

海泊路六十三號 電話七一九一七

時間更改 每日一時起至晚十一時止循環連演 星期例假十二時開演
票價 頭等五毛五分 二等三毛三分 三等二毛二分 小孩一毛一分

卅一日、一日、二日、三日連演四天
友聯影片公司全部武俠鉅片
徐琴芳 賀志剛 主演
第二集 荒江女俠
金眼鵰千里報凶信！ 岳劍秋攻打螺獅谷！

下期公演 第三集 荒江女俠

CAPITOL 金城電影院

湖北路二十七號 電話二七六三六

星期日 一點 三點 五點 七點 九點
其他日 二點〇〇 三點五〇 五點四〇 七點三〇 九點十五

華納公司一九四〇年出品世界科學大巨片
慾海明燈 塵世救星

六〇六

你知道它的功用嗎？ 你知道誰發明的嗎？ 你知道有多少年的歷史嗎？ 你知道是什麼構成的嗎？

愛德華羅賓遜 請你來看這部超凡入聖傑作

慾海慈航

是一九四〇年十大名片之一、華納公司與萬古流芳、左拉傳鼎足而峙的不朽巨製、是六〇六整個的發明史、全部是鐵一般的事實、但比神話更妙、比理想更新奇、

光陸大戲院

平度路廿二號 電話二七〇八三〇

座價 樓上一元 樓下五角 學生兒童 加收觀覽捐一成
時間 一時半至四時 四時半至七時五十 八時至十時三十

電影
上海明星影片公司出品社會巨片
顧蘭君主演

新舊上海

色情展覽：活躍史 都市生活：解剖圖 畫面最麗 演出深刻

歌舞
各界函商挽留二天 最後機會 千莫錯過
電影明星 馬陋芬 領導
上海藝花歌舞團 日夜登台
美女如雲 玉腿如林 節目全新 請早駕臨

FOLOZU 福祿壽

每日五場 二、〇〇 三、五〇 五、四〇 七、三〇 九、二〇

五日、六日、七日、連映三天
廿世紀福斯公司最新出品滑稽鉅製
女校生活寫真。女生心理素描
天才明星頑皮小姐金蕙漱不同凡響得意傑作
情竇初開忸怩作態

越聰明 校花小史 越頑皮

唱名歌、弄小蛇、吵得雞犬不甯！ 綁老師、提強盜、鬧得日月無光！

明星大戲院

安徽路六號 電話八九二六

每日五場 二、〇〇 三、五〇 五、四〇 七、三〇 九、二〇 開映領價

九月六日連映四天
表情聖手李思廉霍華主演
美豔新星女伊莉柏曼助演
音樂香豔愛情巨片

寒夜琴挑

"INTERMEZZO"

美妙的音樂 委婉的劇情 火熱的戀愛 慘然的結局

歷史戰爭巨片 鐵蹄狼烟 不日公映